IZQUIERDA REPUBLICANA

Año XV | Oficinas: S. Juan de Letrán 80, 4to. piso | México, D. F., Enero-Febrero de 1954 | Registrado como artículo de segunda clase en la Administración Central de Correos de México, D. F., el 19 de abril de 1948. | Número 89

FRANCO, GIBRALTAR Y MARRUECOS

LAS DEMOCRACIAS QUE HAN CRIADO CUERVOS

Por Alvaro de ALBORNOZ

También nosotros, republicanos y antifranquistas, queremos que Gibraltar sea devuelto a España, quedando así reparada una secular injusticia histórica. Pero no admitimos que lo que debe ser una noble reivindicación patriótica se convierta en motivo de turbia agitación política al servicio de conveniencias extrañas al verdadero interés nacional. Gibraltar es un derecho del pueblo español que no puede serle negado a una España democrática y liberal, enemiga de la guerra y de la conquista, defensora de la justicia y de la paz, pero que en vano se pretende reivindicar por quienes durante la guerra estaban al servicio del eje Berlín-Roma y ahora aspiran a hacer del célebre Peñón un trofeo de la dictadura, un penacho de la tiranía, una rocompensa a la deslealtad y a la traición. España desea, con ferviente anhelo patriótico, recuperar a Gibraltar; pero antes quiere verse libre del odioso régimen que la oprime, impuesto al pueblo español por las armas extranjeras al iniciarse el ataque nazi-fascista contra la libertad de Europa y del mundo. Gibraltar en poder de Franco sólo sería una fortaleza más, una mazmorra más del despotismo que pesa sobre los españoles. Por encima de la integridad territorial está la espiritual, y más que una faja de terreno vale el alma de un pueblo.

Inútil, además, pretender disfrazar de grande y noble reivindicación patriótica, mediante el desplante y la insolencia, un impuro interés de régimen. La dignidad nacional no puede ser confundida con el gesto truhanesco, ni cabe tomar por indignación de exaltado patriota el cinismo de un pícaro. Y cinismo insuperable es vociferar como una injusticia Gibraltar, entre aspavientos y violencias de melodrama patriótico, cuando se está dispuesto a llenar la España de Gibraltares, a hacer de toda España un Gibraltar inmenso, un Gibraltar único, convirtiendo el territorio nacional entero en fortaleza, reducto, depósito de municiones, campamento, base naval y trampolín aéreo de una potencia extranjera. Por si algo faltaba al histriónico cuadro, al picaresco tumulto, estalla la griteria con ocasión del inofensivo viaje de una reina —una dama, al fin—. Los antiguos caballeros españoles que lo mismo sabían inclinarse ante la gracia que esgrimir el acero, buscaban objetivos más dignos de su bravura y de su gentileza.

No sólo Gibraltar; también Marruecos, Inglaterra y Francia recogen el fruto de lo que han sembrado en España.

Probablemente Francia hizo mal en no consultar con el Estado español, por ella reconocido, las actuaciones que han dado origen al actual conflicto. Pero ¿era tal paso obligado? ¿Lo merecía el dictador español? Las autoridades franquistas en la Península y en la zona marroquí parecen ignorar que Francia y España no tienen en Marruecos igual situación jurídica. Francia ejerce un protectorado en virtud de acuerdo de 30 de Marzo de 1912 con el Sultán Muley Hafid. Conforme a los artículos de este tratado, Francia, sin más restricción que el respeto a la situación religiosa, puede emprender en Marruecos todo género de reformas, ocupar militarmente todo el territorio marroquí, y todas las disposiciones del sultán, leyes, reglamentos, etc , son dictadas a propuesta del Gobierno francés, cuyos poderes asume un comisario residente general que es el encargado de aprobar y promulgar, en nombre de su Gobierno, todos los decretos expedidos por el Sultán. España no ha negociado con el Sultán, sino con el Gobierno francés. España no ejerce un protectorado, sino un sub-protectorado que le fué reconocido, como una concesión, por el Gobierno francés en el convenio de 27 de Noviembre del expresado año de 1912. Las condiciones impuestas por Francia a España en este tratado son de tal modo depresivas que el Estado español adquiere, entre otros compromisos, el de no levantar fortificaciones ni obras estratégicas en toda la costa de su zona de influencia.

Franco es, por otra parte, desde el comienzo de la guerra civil española hasta la fecha, un constante elemento de perturbación en Marruecos. ¿Con quién consulta el rebelde Franco la leva que hace de soldados marroquíes para reforzar la rebelión contra el gobierno legítimo de España, originando la protesta del Sultán de 5 de Septiembre de 1936, dirigida al Residente general de Francia en Rabat, y en la que el soberano de Marruecos expresaba "el profundo disgusto con que veía que algunos de sus súbditos pudieran ser llamados a sostener una guerra sin cuartel, no para defender contra una agresión extranjera al Gobierno con el que se mantienen relaciones, sino por el contrario, para servir la acción de algunos de sus propios hijos qué aspiraban a derrocarlo"? ¿Quién autorizaba al faccioso Franco para introducir a su servicio tropas alemanas e italianas en la zona española de Marruecos, a lo que se disponía en 1937 y que fué motivo de que el Gobierno francés protestara, recordara a la Junta de Burgos las estipulaciones del tratado Franco español de 1912, que prohibía terminantemente a las dos potencias permitir la entrada de tropas extranjeras en el territorio jerifiano? ¿Y qué tratado, acuerdo o convenio autorizaba a Franco, ya jefe por violenta usurpación del poder, del Estado español, para apoderarse de Tánger en 1940, con flagrante violación del régimen internacional establecido para aquella zona por el convenio de 18 de Diciembre de 1923, en vigor desde el 14 de Mayo de 1924? El ya entonces dictador español, que hoy invoca como un rábula tratados y convenios, incluso los que no existen, se aprovechaba alevosamente de la trágica situación de Inglaterra y Francia. El día 13 de Junio los alemanes entraban victoriosamente en París. El día 22 era firmado el armisticio en Compiégne. Las tropas de Hitler llegaban a la frontera hispano-francesa.

¡Remember! Inglaterra y Francia se apresuraron a reconocer a Franco cuando todavía los soldados de la República española no habían abatido las armas y se luchaba encarnizadamente en la zona centro de España. Inglaterra y Francia reconocieron el Gobierno de Franco en 27 de Febrero de 1939, un mes antes de terminar la contienda. Hasta el 1o. de Abril no fué anunciado oficialmente por Franco el término de la guerra. Y este apresurado reconocimiento de la usurpación franquista por las dos grandes democracias se hizo sin condiciones, sin precauciones, sin reservas, sin atender lo más mínimo a la peligrosa situación de España. Después de las atrocidades de la guerra civil, amenazaba a los liberales españoles el exterminio. No hacía mucho tiempo que Franco había declarado: "Existe un fichero, aún incompleto, con más de dos millones de nombres de rojos, para los que no hay lugar en la España nacional". En 1o. de Abril de 1940, un año después de concluida la guerra, todavía decía Franco, celebrando el primer aniversario de la victoria: "Ni amnistías criminales ni regímenes bicéfalos, A España la ha de salvar la espada". Y así fué España tratada por el hierro y por el fuego. Mientras la guerra civil de "los siete años" termina con el abrazo de Vergara, la guerra de Franco contra el pueblo español termina con la matanza de Alicante a la vista de los cónsules y de los buques extranjeros. Siguen, durante años, las ejecuciones a centenares. Aun no han concluido los insaciables tribunales de excepción de la España franquista de imponer la pena capital...

¡Remember! Un punto de atricción en 1946, año en que se producen la endeble nota tripartita y el acuerdo de las Naciones Unidas de 12 de Diciembre, severo, duro en el preámbulo, flexible y acomodaticio en la parte resolutoria. La verdadera contricción no llega. La sanción se aplaza hasta esfumarse. Los regímenes reaccionarios, dictaduras y oligarquías financieras, hacen suya la causa de Franco. Las democracias se abstienen. Y el mundo entero, con excepciones de dignidad y caballerosidad quijotesca, acaba por inclinarse ante le fait accompli.

¡Ahí está le fait accompli! Esos pajarracos que revolotean en el cielo de España y de Noráfrica y dan al aire sus graznidos estridentes son los cuervos negros y fatídicos criados por las democracias que esperaban, tal vez —ingenuidad excesiva después de tantas experiencias— alumbrar las blancas palomas del apaciguamiento...

ASAMBLEA DE IZQUIERDA REPUBLICANA EN EL EXILIO

(ATENEO SALMERON)

En el local social de nuestro Partido, San Juan de Letrán 80, piso 4o., Centro Republicano Español, se celebrará Asamblea General el domingo 28 de febrero a las diez de la mañana en primera convocatoria, y a las diez y treinta, en segunda.

ORDEN DEL DIA:

1o.—Mesa de discusión. 2o.—Lectura del Acta Anterior. 3o.—Memoria de Secretaría. 4o.—Informes de las Tesorerías. 5o.—Ruegos, preguntas y proposiciones.

Se ruega a todos los correligionarios la más puntual asistencia.

Oportunamente recordaremos por carta circular este mismo aviso y requerimiento.

La Directiva.

VIDA DEL PARTIDO EN FRANCIA

PARIS-SENA

La Agrupación Departamental de París-Sena ha celebrado Asamblea General Ordinaria el día 17 de enero. La Asamblea felicitó a la Junta directiva por los brillantes resultados alcanzados en la tarea reorganizadora de la Agrupación, que se impuso al ser designada y, que ha venido realizando incesante y eficazmente a lo largo de ocho meses de fructífera gestión, resultados que han permitido apreciar el elevado espíritu republicano que se mantiene en los afiliados.

Se encomendó a la Junta Directiva la convocatoria en el plazo más breve posible de una Asamblea Extraordinaria, para decidir sobre la consulta de la Comisión Ejecutiva de Francia, en orden a la propuesta de la Agrupación de México (Ateneo Salmerón) sobre la formación de un Partido Republicano Nacional Unico, por fusión con los de Unión Republicana y Federal, invitando a los afiliados que por residir lejos de París, o por otras causas, no pudieran asistir a comunicar por escrito su criterio sobre tan importante cuestión.

— :: —

TARN ET GARONNE. MONTAUBAN

La Agrupación de I. R. de Tarn et Garonne ha celebrado Asamblea departamental en la que se ha puesto de relieve la resolución entusiasta de sus integrantes de colaborar activa y eficazmente en las tareas que el Partido se asignara en la última Asamblea General de Francia.

Se designó la siguiente Junta Directiva:

Presidente, Gabriel Amat.
Secretario, Antonio Maset.
Tesorero, Andrés Andino.
Vocales, Luis Abadia y Lázaro Ezquerra.

— :: —

GIRONDE. BORDEAUX

La Junta Directiva de esta Agrupación Departamental celebró una importante reunión con asistencia de numerosos afiliados y en la que se examinaron diversos aspectos de la política actual del Partido con vistas a imprimir nuevo impulso a la actividad de la Agrupación. Se acordó establecer un contacto más estrecho con las representaciones de Unión Republicana y Partido Federal en el departamento a fin de secundar eficazmente la política de unidad republicana emprendida por los organismos superiores del Partido, así como por la Agrupación de México (Ateneo Salmerón).

SUSCRIPCION EN FRANCIA PARA PRENSA Y PROPAGANDA DEL PARTIDO

	Francos
	—
Angel Sanz	250
Manuel Lera	250
Fernando Valera	1.000
Cristino Cabeza	500
Mariano Cabeza	500
Valentín Cabeza	500
Agrupación Marsella	1.000
Agrupación Montauban	500
Agrupación Limoges	500
Joaquín Pont	150
Santiago Domínguez	300
Rafael Miguel	500
Claudio Carpio	250
P. Ruiz Dasi	1.000
José Maldonado	2.000
Angel Subirá	500
José Ortiz	500
José M. Armengol	1.000
Francisco Boix	2.000
X. X.	3.000
Emilio Reinares	300

— :: —

Agrupación del Alto Garona.

	Francos
	—
José Barrera	100
Esteban Echevarría	600
Pedro Vázquez	250
Telésforo Anson	100
Elías Mainar	100
Francisco Fernández Zoila	300
Benito Pinadell	300
Emilio Bordonaba	500
Antonio Difort	500
Jacinto López Angulo	400
Pedro Martínez	300
Rodrigo Jiménez	400
Joaquín Esteran	200
Ignacio Andrés	200
Francisco Barchino	500
Francisco Ros	200
Mariano Callao	200
Manuel Callao	200
Pedro Murillo	500
Sebastán Murillo	500
José Tobeñas	200
Pedro Pagés	100
Santiago Latre	200
Ricardo Rubio	200
Agrupación de la Gironde	2.000

— :: —

Envíense los donativos a las Juntas directivas departamentales o a la cuenta de cheques postales: PARIS c/c 1.058-20 Mr. Abarrategui Alejandro, 11 rue Magdebourg, PARIS (16).

SUSCRIPCION PRO TUMBA MARCELINO DOMINGO, DE LA AGRUPACION DE TOULOUSE

	Francos
	—
Mr. Sidovre y su familia	1.600
Mr. Fontan y su familia	1.200
D. Ignacio Núñez	200
D. Emeric Marc	300
D. Pablo Duaygües	100
D. Luis Capdevilla	200
D. Amado Gonga	100
D. Ignacio Andrés	100
D. Erasmo Muñoz	200
D. Salvador Guerrero	100
D. José Ma. Cardona	200
D. Francisco Diazhandino	200
D. Manuel Aguera	100
D. Antonio Difort	200
D. Jacinto López Angulo	200
Dña. Natividad Yarza	1.000
D. Ricardo Rubio	200
D. Marcelino Remis	100
D. Emilio Bordonaba	1.000
D. Francisco Barchino	200
D. Rodrigo Jiménez	100
D. Joaquín Esterán	100
D. José Fernández	1.000
D. Joaquín Vidal	300
D. Pedro Murillo	100
D. Domenec de Bellmunt	300
D. Benito Pinadel	200
D. Esteban Echevarría	200
Doctor. Martí Feced	1.000
D. Isaías de Haro	100
D. Luis Polo	250
D. Francisco Ros	100
Mr. Caseau y su familia	2.000
Mr. Silvin y su familia	1.000
Mr. Fraure	50
Mr. Lubino	50
Mr. Herant	50
Mr. Gouzier	50
Mr. Vidal	50
Mr. Aribaut	50
Mr. Rigude	50
Mr. Loncan	50
Mr. Servant	50
D. José Ramón Mena	500
D. Antonio Ruiz	200
D. Rafael Mateu	200
D. José Simón	300
José Salvador	200

Amigos de Nuestro Periódico

Nuestro querido amigo don Jesús F. Lema, residente en BOSTON U.S.A., ha tenido la gentileza de enviarnos cincuenta dólares para IZQUIERDA REPUBLICANA. No es una novedad este gesto de nuestro gran amigo, que cada primeros de año nos hace objeto de esta distinción que le agradecemos sinceramente.

Gratitud extensiva hoy a nuestros queridos correligionarios Jaime Vidal y Manolita Samperio, por sus aportaciones de veinte y cuarenta pesos respectivamente.

Esperamos cunda el ejemplo ya que IZQUIERDA REPUBLICANA, uno de los muy contados portavoces de la emigración republicana en México, necesita el auxilio de todos nuestros correligionarios y simpatizantes.

NUESTROS ENFERMOS

Julián Calvo

Hemos tenido el placer de saludar ya restablecido a este querido amigo y correligionario que como saben nuestros lectores sufrió grave accidente que nos hizo temer por su vida.

Julián Calvo ha reanudado ya sus actividades profesionales lo que nos ha causado alegría.

Clemente Cruzado

Nuestro antiguo querido Director, fué sometido recientemente a delicada operación, de la que por fortuna para todos se encuentra perfectamente bien.

Clemente Cruzado sabe la gran estimación que se le tiene en Izquierda Republicana (Ateneo Salmerón) de la que fué destacado miembro de su directiva, a la vez que Director de nuestro periódico, que le recuerda siempre con todo cariño.

José Pastor

Igualmente está en franca mejoría, este querido amigo y afiliado a I. R., sometido a delicadísima operación que motivó unos meses de tratamiento, durante los cuales su fuerte naturaleza pudo ir venciendo el mal, preocupación constante de sus correligionarios y amigos entre los que nos contamos.

DEL ACTO EN MEMORIA DE DON MANUEL AZAÑA

En nuestro anterior número olvidamos consignar el nombre del gran poeta mexicano don Alfonso Reyes, que se adhirió por telegrama al acto celebrado en el Ateneo Español para honrar la memoria de don Manuel Azaña. El señor Reyes delicado de salud y ausente de México no pudo concurrir pero quiso expresarnos su solidaridad en aquella conmemoración. En el mismo acto estuvieron presentes el ex-Secretario de Relaciones Exteriores de México y eminente internacionalista, don Isidro Fabela, y el Embajador mexicano don Gilberto Bosques, gran amigo de los republicanos españoles, los cuales fueron acogidos con manifestaciones de cariño por todos los presentes.

LA PERSECUCION CONTRA LOS PROTESTANTES

En círculos de la capital se relaciona esto con la actitud contra los protestantes de la Iglesia de Roma y sus magnates los Arzobispos que han estado reunidos en Consistorio hace unos días. Se recuerda que el Cardenal Segura dice que el Pacto con E.U.A. favorecerá la expansión del protestantismo y que es preciso defender la unidad de España Católica a la fuerza. Este brutal atropello a los Derechos Humanos en los días en que se celebra el Aniversario de la Proclamación de la Ley por las Naciones Unidas muestra la cerrilidad del régimen contra toda acción de libertad individual, no obstante asegurar en el preámbulo del Pacto con E.U.A. que la defiende. Falacia tan enorme como la fementida amistad hacia la Democracia.

LOS ARTISTAS PROTESTAN POR UN HOMENAJE

A propósito de la exposición bienal franquista que en La Habana y en homenaje a Martí está organizándose, grupos de pintores de México y de distintos países de Centro y Sudamérica han enviado su protesta.

El escultor Rodolfo Galeotti Torres, director de la Escuela Nacional de Artes Plásticas de Guatemala; el escultor Roberto González Goyri, el pintor Rolando Palma, el pintor Roberto Ossaye, el pintor Arturo Martínez, el pintor Dagoberto Vázquez,el pintor Juan deDios González y Víctor Manuel Aragón, firman una carta enviada a Cuba, en donde protestan por dicha manifestación artística y se niegan a prestar sus obras para tal evento. Estos artistas no pertenecen a ningún partido político.

Entre los artistas que firman el documento similar enviado desde México, se encuentran Carlos Mérida, Felipe Orlando, Rufino Tamayo, y otros muchos, ajenos también a partidos. Los guatemaltecos manifiestan lo siguiente: "Enterados de que el Gobierno de Franco pretende efectuar un homenaje a José Martí en tierra cubana, celebrando su segunda exposición Bienal en La Habana, los artistas guatemaltecos que suscriben desean dejar constancia por medio de la prensa de Cuba, de lo siguiente: que no estamos dispuestos a prestar obras nuestras con destino a actos de propaganda política franquista, ya sean en Madrid, en Cuba, o en otra parte. Que es un ultraje a la memoria de Martí un homenaje semejante. Que deseamos exhibir nuestra obra en Cuba, pero sólo bajo el patricinio de instituciones cubanas legítimas.. Que todos los firmantes somos ciudadanos democráticos y artistas independientes y que toman esta decisión por razón de conciencia y en ningún momento siguen con ella consigna de partido político alguno. Que nos solidarizamos con los buenos artistas cubanos que ya han repudiado este proyecto".

Fallecimiento en Chile de don Vicente Sol

Ha muerto, en Santiago de Chile, Vicente Sol, una de las más genuinas y representativas figuras de la vieja España, en lo espiritual y en lo físico.

Esta desgracia hiere por igual a los españoles de todos los matices políticos, singularmente los democráticos, a los que fué lealísimo y constante; a los chilenos, que admiraban en él un paradigma de caballerosidad y ciudadanía y a los americanos en general que conocían su conducta.

Vicente Sol Sánchez nació en la alicantina población de Crevillente, de una honrada y laboriosa familia labradora. En sus primeros años de juventud fué ferroviario y ya entonces se distinguió por las brillantes iniciativas que tuvo para prestigiar su clase, fomentando de manera definitiva el cooperativismo y mutualidad en la Asociación General de Ferroviarios, de la que fué Secretario General y verdadera alma.

Republicano desde niño, militó en el Partido Radical Socialista y cuando éste integró Izquierda Republicana fué una de sus más preclaras figuras.

Instaurada la República, a lo que contribuyó con loable entusiasmo, el Régimen le confió el gobierno de provinvias tan importantes como Sevilla, le nombró Director General de Prisiones, dándole ocasión así de satisfacer sus generosidades espirituales al dulcificar y dignificar la vida penitenciaria.

En el Parlamento representó la provincia de Badajoz, y cuando la subversión militar, Vicente Sol la combatió no sólo desde los altos puestos gubernativos y en el Parlamento sino personalmente, como combatiente, con las armas en la mano.

Derrotada la democracia española, Vicente Sol, con su esposa e hijos, se expatrió y en Chile, por él amado y honrado como su segunda patria ,rehizo su vida con su laborioso esfuerzo, con su honestísima conducta por todos reconocida.

Firme y tenaz también en lo ideológico, continuó trabajando por la República con la palabra, la pluma y el ejemplo, sin desmayos ni claudicaciones de ninguna índole. El Centro Republicano Español de Santiago lo tuvo dos veces como Presidente ejemplar e insuperable. Su Partido y la Unión General de Trabajadores se enorgullecían de él.

El Gobierno de la República Española en el exilio, con sede en París, le nombró Ministro sin cartera y le hizo Maestrante de la Orden de la Liberación, como justísimo homenaje a sus méritos y cualidades.

Vicente Sol, cuyo gracejo, ingenio y personal simpatía le hicieron pronto popularísimo, era realmente encantador. Era una de esas personas a quienes nadie se acercó sin encontrar sus brazos, su corazón, su inteligencia y su bolsillo abiertos para toda generosidad. Su mayor goce lo constituía el hacer favores, sin reparar a quien y sin pensar en el pago que podría recibir. Por eso lo querían cordialmente los hombres, le sonreían las mujeres y le adoraban los niños, y su casa era el hogar de sus infinitos amigos. Esto explica la emoción que ha producido su muerte y el elogio que sin reservas le han hecho la prensa y la opinión unánimemente en Chile.

Ante su gran figura nos inclinamos reverentes y deseamos resignación a su esposa doña Josefina Pérez-Vázquez, sus hijos Roberto, Vicente y Josefina y sus hijos políticos Aida Mediano y Rafael Narvarte y pedimos paz para el gran luchador y admirable caballero republicano.

El día 30 de diciembre fueron enterrados los restos de este gran republicano, resultando el acto una de las más imponentes y emotivas manifestaciones de dolor que ha conocido la colectividad española de Santiago, pues a la ceremonia fúnebre acudió una extraordinaria concurrencia de españoles de todas las tendencias políticas, sin excepción, y una enorme anfluencia de chilenos y otros americanos.

Las organizaciones políticas y sindicales hispanas y nacionales, así como los centros regionales y de toda índole enviaron magníficas coronas y delegaciones representativas, siendo tan numerosas las ofrendas florales que llenaban literalmente el gran salón del Centro Republicano Español donde se instaló la capilla ardiente, cubriendo el féretro la bandera tricolor y la llevada exprofeso por los delegados de San Antonio. Un hermoso tapiz de flores naturales rojas, amarillas y moradas ostentaba las cintas de los partidos democráticos y sindicales españoles y las del Centro, cuya Juventud envió una hermosa corona e hizo guardia de honor, de igual suerte que los diputados a Cortes españoles, los presidentes de las colectividades hispanas y militares combatientes en la guerra civil.

En sitios de preferencia se veían las ofrendas florales del Gobierno de la República Española en el exilio y de la sociedad hermética "Plus Ultra", que quiso rendir así un homenaje a su memoria.

Presidieron el fúnebre cortejo los hijos del ilustre finado don Roberto y don Vicente, su hijo político, don Rafael Narvarte y el Representante del Gobierno Republicano Español, don Antonio de Lezama, de igual modo que la Junta Directiva en pleno del C. R. E., los diputados a Cortes don Ramón Suárez Picallo, don Pedro Aznar, don Federico Casamayor y don Pelayo Sala.

En la comitiva figuraba crecidísimo número de políticos, artistas, escritores, comerciantes y elementos populares que sería inacabable reseñar. Baste decir que había ex ministros, diplomáticos y parlamentarios, como don Marcial Mora Miranda, don Manuel Hidalgo Plaza, don Armando Rodríguez Quezada, don Hernando Pizarro Sobrado, don Enrique Kohn, don Enrique Helfant, don Heriberto Alegre Araya, don Aniceto Rodríguez; escritores, como don Manuel Seoane, don Isidro Corbinos, don Carlos Sander, don Vicente Mengod, don Antonio R. Romera, don José R. Morales, don Carlos Baraibar, don Pablo La Fuente, él ex director de "La Nación", don Guillermo Feliú Cruz; profesores, como don Luis Vargas Rosas, Director del Museo de Bellas Artes; don Juan Martínez, Decano de la Escuela de Arquitectura; don Alejandro Tarragó, don Anibal Bascuñán, don Gabriel de Amunátegui ,don Alejandro Salvador ,etc.; don Bibiano F. Ossorio-Tafall, Director de la FAO en Santiago; don A. Ramos Oliveira y don Francisco Giner de los Ríos, de la NU; el dirigente de Acción Democrática de Venezuela en el exilio, don Braulio Jatar Dotti; don Manuel González G., Subgerente del Banco Sudamericano; don José Moure, Gerente de la Exprinter; don Manuel Moure, Director del Rotary Club; D. Guillermo Carter, Gerente de Películas Mexicanas; el ex Gobernador del Banco de España, don Julio Carabias; el ex Director General de la República Española y ex parlamentario don Francisco Saval; el Presidente de la Federación de Estudiantes de Chile ,don Antonio Toha C.; don Fernando Jiménez de Cisneros, Gerente de la Pesquera de Tarapacá; comisiones de Valparaíso, San Antonio, San Bernardo, Concepción, etc.; delegaciones del Partido Radical de Chile, Partido Socialista Popular; las delegaciones de las regiones españolas autónomas Euzkadi, Cataluña, Galicia y de la Casa de Valencia; el abogado y dirigente del Partido Radical de Ñuñoa, don Fernando Roa; el Delegado de Euzkadi y el Secretario de la Delegación, señores Pedro de Aretxabala y Santiago Zarrantz; el arquitecto don Fernando de Etcheverría, don Joaquín de Berasaluce; el ex diplomático español don Salvador Téllez; los ex presidentes del C. R. E., señores Florencio Alvarez, Salamero, Germán Vidal, Las Heras, Torres Segura y la gran mayoría de los socios de ésta y las instituciones hispanas e infinitas personas entre las que se contaban numerosas damas.

En el Cementerio se depositaron los restos del gran demócrata don Vicente Sol en el mausóleo de su amigo y correligionario don Inocencio Díaz Vázquez.

El Presidente del Centro Republicano Español, don León García Alvarez, con emocionada palabra aludió a las grandes virtudes y talentos del finado, que son espejo y ejemplo para todos; a continuación el diputado a Cortes por Galicia, don Ramón Suárez Picallo ,evocó, con magistral elocuencia la figura de Vicente Sol en las Cortes Constituyentes, en los altos cargos por él desempeñados, en la guerra y en el exilio, trazando su silueta con conmovedoras frases; habló después, llevando la voz de los chilenos, el ex parlamentario y ex ministro, don Armando Rodríguez Quezada, que hizo un canto a España y al inolvidable repúblico, encomiando su patriotismo y admirable espíritu y dedicándole los propósitos en vías de realización de un nuevo y vigoroso movimiento democrático para restaurar la República española y defender las libertades americanas; finalmente, en nombre del Gobierno de la República Española, y por su expreso encargo, don Antonio de Lezama despidió los restos del gran patriota, ex ministro y Maestrante de la Orden de la Liberación y enalteció, no sólo los altos merecimientos y servicios hechos a la causa por su fraternal amigo Vicente Sol sino también la extraordinaria bondad y altruismo de su corazón y pidió a todos que manteniéndole vivo en su memoria se inspirasen en su ejemplo.

El Parlamento de Chile rindió también homenaje a Vicente Sol en una de sus sesiones, pronunciándose justas palabras laudatorias para nuestro querido muerto.

LA ULTIMA CARTA DEL GRAN AMIGO DESAPARECIDO

Nada más que días antes de morir, Vicente Sol escribía una conmovedora carta a nuestro ilustre correligionario don Alvaro de Albornoz en la que se reflejaba su maravilloso temple. Esa carta revela la grandeza de alma de nuestro inolvidable amigo y pone de manifiesto, para ejemplo, una firmeza de convicciones que fué la llama de su fe y de su optimismo hasta exhalar el postrer suspiro.

Vicente Sol ha muerto como mueren los grandes, los verdaderos republicanos: íntegro el ánimo, limpia la conciencia.

He aquí las breves líneas de esa carta que constituye una profunda lección, llena de contrastes, para una emigración como la nuestra, que tanto podría hacer en pro de la causa de la liberación de España si se mantuviera por completo a la altura de sus deberes y responsabilidades:

"Santiago 4 de Diciembre 1953

Mi querido don Alvaro: Hablar de mi tantas veces me resulta intolerable. Estoy muy mal del cuerpo. De espíritu, como siempre. El 15 de Octubre me operaron por tercera vez. Fué creencia de médicos y familiares que esta sería mi última tentativa. Estuve "dentro del hoyo"; pero aquí me tiene intentando vivir, soportando una convalecencia de angustioso dolor. No puedo sentarme aún, me curan a diario. Por todo esto no le había escrito en tanto tiempo. A usted es al primero que escribo, desde esta cama, en donde llevo cuatro meses. Leo todo lo que me traen de usted. Salude muy afectuosamente a Doña Amalia, a Mariano Joven, a Alfonsito Ayensa, a Cruzado y demás queridos amigos y para usted un emocionado abrazo de su siempre

VICENTE SOL

NECROLOGIAS

DON AURELIO ROMO

Días pasados falleció repentinamente quien fué distinguido correligionario y excelente amigo Aurelio Romo.

Distinguido Profesor del Instituto, fué en España Director del de Valladolid, desempeñando sus funciones pulcra e inteligentemente, siendo querido de profesores y estudiantes.

En el exilio, desempeñó funciones correspondientes a su calidad profesional, en diversas entidades culturales, y últimamente en el prestigiadísimo Colegio Madrid.

Militante de Izquierda Republicana desde la fundación de nuestro Partido, Aurelio Romo estuvo siempre atento y presente a los deberes que su militancia le imponía. Cordial y efusivo con todos, supo llevar con dignidad los avatares del exilio, que en muchos momentos no fué para él nada placentero.

Descanse en paz nuestro querido amigo e inolvidable correligionario.

DON MANUEL DE CASTRO TIEDRA

En Madrid, a donde regresó después de varios años de emigración en Francia, falleció en el mes de enero último, a la edad de 82 años, Don Manuel de Castro Tiedra, que fué correligionario nuestro desde la fundación del partido. El señor Castro Tiedra fué secretario de redacción de La Libertad de Madrid, desde que se fundó este periódico hasta 1939. Sintiéndose muy enfermo y carente de recursos para subsistir en Francia, regresó a Madrid, al lado de sus hijos, hace escasamente un par de años.

El Franquismo Sigue Siendo un Factor de Perturbación Internacional

Por Alfonso AYENSA

Las manifestaciones desarrolladas estos días en Madrid y en alguna capital de provincia, organizadas por las autoridades franquistas para protestar contra la visita de Isabel II de Inglaterra al Peñón de Gibraltar, han sido una maniobra de diversión encaminada a calmar el disgusto que en los espíritus sensibles de muchos españoles, tanto militares como civiles, e incluso algunos de ellos colaboradores del régimen, causó la hipoteca a Estados Unidos de numerosas parcelas del territorio patrio y la consiguiente renuncia a la neutralidad de España. Desbaratado una vez más el grotesco lema del imperialismo franquista que se contiene en "España una, grande y libre" —cuando nunca ha estado más dividida y jamás ha sido más minúscula, más inexistente en el concierto mundial, ni más supeditada a la vergonzante y vergonzosa transigencia de las grandes potencias— Franco y los suyos necesitaban la ejecución de gestos teatrales, tan ridículos como lo eran los de su maestro Mussolini. Si la dolorida conciencia de algunos clamaba contra la cesión de bases y si la opinión se irritaba, en la manida reclamación de Gibraltar podía hallarse una válvula de escape y, también un pretexto aparentemente justificado para el caudillo y su gobierno: al reivindicar, aunque sin autoridad para hacerlo, ese pedazo innegablemente español, trataban de presentarse como celosos guardadores de una soberanía e independencia precisamente por ellos hecha pedazos desde 1936. Las manifestaciones de los estudiantes falangistas han sido cortina de humo, grosera maniobra que, en el extranjero, ha suscitado comentarios irónicos, y en el interior, a los gentes de buen sentido, ha indignado por su falsedad. Reflejo de esa indignación han sido las protestas contra la Falange, contra el gobierno y los gritos clamando libertad de expresión, proferidos unos y otros por muchos españoles aprovechándose del ambiente creado por los propios manifestantes.

Lo cierto es que, por esta vez, el "caudillo" no ha engañado a nadie y las quejas por la visita de la soberana inglesa a Gibraltar han resbalado, sin producir el más leve efecto, por la epidermis de los gobernantes británicos, quienes, como es lógico, estiman que no es Franco el llamado a dar consejos sobre el itinerario que en la visita a sus dominios vaya a recorrer Su Graciosa Majestad. El pleito de Gibraltar —espina clavada en la dignidad de España —será resuelto por los españoles en su momento oportuno, sin rencores: cuando la patria recobre su auténtico ser, tenga autoridad para exigir el retorno de lo que le pertenece y sea posible su participación efectiva en una obra de colaboración universal en defensa de los ideales de paz y de libertad, inaplicables mientras subsistan las grandes injusticias históricas.

De las manifestaciones sí han sacado consecuencias lógicas y deducciones de interés los observadores diplomáticos y la prensa extranjera. Francia, Inglaterra e incluso los Estados Unidos han percibido, a través de la bullanga organizada por el gobierno franquista, el enorme descontento de la opinión española, el profundo malestar, el afan de poner de relieve la discrepancia, el malhumor, la hartura que tanto fingimiento inspira, la indignación que despierta la fantochería de un régimen sin solvencia, sostenido por el terror que se encubre con la hipocresía. En los periódicos franceses, ingleses y norteamericanos se llegó incluso a expresar el temor de que el desbordamiento de los grupos de manifestantes falangistas por españoles hostiles a Franco pudiera degenerar en un movimiento de oposición activo. Ello es un signo bien claro de cómo el pueblo español se pronunciaría rotundamente contra la dictadura si le dejaran expresar su voluntad, porque es evidente que la oposición no desperdicia la más pequeña oportunidad para mostrar su presencia. Los norteamericanos han visto con malos ojos y con cierta inquietud lo sucedido en estos días en España pues, por una parte y con motivo de las bases peninsulares, les coloca en violenta posición ante sus asociados, las dos grandes potencias occidentales, y, por otra, algunas indiscreciones franquistas, algunos desplantes, presumiendo de influencia con los Estados Unidos, descubren el juego sibilino de la gran república americana, —en el que Franco no llega ni a la categoría de peón—, en toda esa maniobra con los países árabes para coaccionar, indirectamente si no puede ser de otra forma, a los occidentales europeos. El franquismo, menospreciado por las grandes potencias, cree, sin duda, que sale a la palestra internacional con alguna probabilidad de éxito sacando a relucir los temas de Gibraltar y de Marruecos, valiéndose, en el último, de la desafortunada política francesa, ya que no deja de ser exacto que el gobierno de Francia debió haber puesto al corriente de sus planes al gobierno de hecho de España, antes de destituir al Sultán, mínima consideración obligada con una autoridad que ejerce un protectorado sobre el mismo país, aunque no fuera obligación ineludible que se ajustase a textos diplomáticos. No caben efugios: Francia no puede justificarse alegando ahora la precaria autoridad legal del régimen español, con el que mantiene relaciones normales para vergüenza suya y para dolor de cuantos tenemos de la nación francesa el concepto que se merece por su elevado valor espiritual.

Francia comprenderá ahora —y con ella la Europa liberal entera— cómo el franquismo es un elemento perturbador, un ente nocivo para la pacificación internacional, un germen de discordia al que se ha tolerado en exceso y que hoy se encuentra irremediablemente incrustado en la política occidental, se quiera o no, se le desprecie o se le mime, con su personalidad repulsiva, propicia siempre a los manejos más turbios.

Pero de nada tienen que lamentarse las democracias europeas puesto que fueron ellas las que se encargaron de dar vuelos a Franco y a su régimen. Es, gracias a la lenidad de esas democracias y a la taimada conducta de la Unión Soviética —que necesita que subsistan regímenes como el del franquismo para poder desprestigiar a Francia, a Inglaterra y a los Estados Unidos y a cuanto representan más o menos teóricamente— que Franco alienta todavía y se pavonea por el llamado "mundo libre".

Precisamente, en el caso concreto de Marruecos, tenemos prueba de la transigencia de las democracias, rayana en la claudicación: Franco ocupó militarmente Tánger en 1940 y abolió la administración internacional de la zona, sin dar cuenta a nadie, sin consideración alguna, convencido entonces de que sus jefes, Hitler y Mussolini, ganarían la guerra mundial. Terminada ésta en 1945, con la derrota del "eje" protector del franquismo, Francia, Gran Bretaña, Estados Unidos y la U. R. S. S. restablecieron el régimen internacional de Tánger que Franco había echado a tierra en un insólito acto de traición y, en medida de represalia por este hecho, el gobierno franquista quedó excluído. Las tres potencias occidentales afirmaban en un protocolo anexo al nuevo tratado que "no era deseable que España fuera invitada a la Conferencia de Tánger en tanto que estuviera en el poder su gobierno actual", y le reprochaba su conducta en la guerra y la ilegal ocupación de 1940. En el mismo protocolo anexo, la U. R. S. S. declaraba: "Aunque España deberá participar en los organismos internacionales apropiados, esta participación no puede ser admitida mientras el régimen del general Franco, instaurado con el apoyo de las potencias del "eje", que no representa en modo alguno al pueblo español, no haya sido reemplazado por un régimen democrático". El estatuto de 1945 era válido por seis meses, en tanto habría de celebrarse una Conferencia que resolviera la cuestión con la elaboración de un nuevo convenio. Lo provisional ha durado ocho años, y al cabo de ellos, Franco, aun en el poder, sin que se anulasen para nada las cláusulas de exclusión, se ha apropiado de nuevo de la autoridad de Tánger, desdiciéndose implícitamente las democracias de cuanto habían proclamado en su contra, y hoy, al amparo de sucesos acaecidos en marzo de 1952, el franquismo hace y deshace en Tánger, como si fuera, no ya un copartícipe en la administración, sino como si se tratara de la única autoridad.

No, los torpes gobiernos de las democracias no tienen, en realidad, de qué quejarse. Las democracias —y Rusia, no hay que olvidarlo tampoco— han hecho a Franco. Y es este un dato que interesa retener con vistas a la política futura de la República española que, se quiera o no, más pronto o más tarde, se impondrá, como se imponen y triunfan las causas basadas en la justicia inmanente de la Historia.

NUESTRA CENA DE FIN DE AÑO

Grato recuerdo guardamos de nuestra reunión de fin de año que satisfizo plenamente nuestras aspiraciones de convivir unas horas en ambiente fraternal y de correligión, que no impidió a la alegría desbordante tener presentes a nuestros correligionarios esparcidos por toda la tierra y muy singularmente a cuantos en España sufren la tiranía imperante.

Muy emotivo y singularmente simpático el acto de imponer la insignia del Partido a nuestra ilustre correligionaria doña Amalia Salas de Albornoz, tras unas breves y cariñosas palabras leídas por nuestro Secretario en nombre de la Directiva e interpretando seguramente el sentimiento de nuestra Agrupación.

Para esta fiesta hicieron magníficos donativos nuestros correligionarios señora Facius de Cortina, Celestino Lahoz, Roque Nieto Peña y Juan Domingo a quienes reiteramos nuestra cordial gratitud.

Y muy singularmente a MAZAPANES TOLEDO —lindo y sabrosísimo obsequio— y a Esencias y Materias Primas S. A., por especial interés de nuestro correligionario Emiliano Vico y a Perfumes RIGAUD, conocidísima marca francesa que con toda gentileza nos brindó nuestro también correligionario Pío Chaos gerente de Laboratorios LUTECIA, S. A.

Se brindó por México, por España, por la recuperación de la libertad perdida.

MUCHAS AGRUPACIONES DE I. R. DE FRANCIA EN PRO DEL PARTIDO REPUBLICANO UNICO

MONTLUCON

La Agrupación Departamental del Allier, previa consulta a sus afiliados, ha comunicado a la C.E. de Francia que se pronuncia unánimemente en favor de la integración de los partidos de Izquierda Republicana, Unión Republicana y P. Federal en un nuevo Partido Republicano Nacional, siempre que este nuevo partido mantenga la orientación izquierdista que ha sido y es la de Izquierda Republicana. Otorga un voto de confianza a la C.E. de Francia y al Consejo Delegado para que cada uno de estos organismos, en su esfera, actue en este asunto interpretando el sentir y los intereses del Partido.

NARBONNE

La Agrupación Departamental del Aude ha decidido, por unanimidad, apoyar la propuesta de la Agrupación de México tendente a la formación de un Partido Republicano único, propuesta coincidente con la que la propia Agrupación del Aude presentó ya en la Asamblea General de Delegados de I.R. en Francia, celebrada en Monteuban en 1946.

TOULOUSE

El día 31 de enero último se ha celebrado en Toulouse una Asamblea General Extraordinaria de la Agrupación Departamental del Haute Garonne para fijar su posición en relación con el proyecto de gestionar la formación de un Partido Republicano único por fusión del de Izquierda Republicana con los de Unión Republicana y P. Federal.

Todos los asambleístas presentes se pronunciaron en favor del proyecto. Muchos afiliados que no pudieron asistir a la Asamblea enviaron su opinión por escrito, todas, sin excepción, favorables también a la unificación de los partidos republicanos. La Junta Directiva ha comunicado este resultado a la C.E. de Francia en respuesta a la consulta que le fué formulada.

SAN JUAN DE LUZ

La Agrupación de San Juan de Luz, en Asamblea celebrada el 26 de enero último, acordó, por unanimidad, adherirse a la propuesta de fusión con los partidos de Unión Republicana y P. Republicano Federal, formulada por la Agrupación de México.

LIMOGES

La Agrupación Departamental de Haute Vinne, de acuerdo con la posición que ha venido defendiendo a lo largo de todas las Asambleas Generales del Partido en Francia, desde la de constitución en 1944, ha comunicado a la Comisión Ejecutiva, su adhesión entusiasta a la propuesta de fusión de los partidos republicanos, elevada al Consejo Delegado por la Agrupación de México.

BURDEOS

La Agrupación Departamental de la Gironde, en Asamblea General convocada al efecto, y que se ha celebrado el día 31 del pasado enero, ha acordado, por unanimidad, sumarse a la propuesta de la Agrupación de México, sobre formación de un Partido Republicano único por fusión del nuestro con los de Unión Republicana y Republicano Federal.

DANIEL TAPIA EN EL ATENEO ESPAÑOL

En el Ateneo Español dió una conferencia sobre "Lope de Vega y La Discreta Enamorada" nuestro querido amigo y correligionario, el escritor Daniel Tapia Bolívar, conferencia muy documentada que mereció muchos elogios.

Se Constituye en Chile un Movimiento Democrático Latino-Americano

Republicanos españoles y demócratas chilenos y de toda Ibero-américa, han organizado en la Ciudad de Santiago de Chile, con fecha 15 de diciembre de 1953, una institución por la Libertad y la Justicia Social.

Denomínase Movimiento Democrático Latinoamericano, porque busca y actuará con material auténtico de nustra Raza, superando, así, por interés dialéctico y por estrategia nuestro propio origen ibérico.

Pretende el M .D. L. A., organizar las fuerzas democráticas afines y las coincidentes en forma de crear y dirigir acontecimientos sustantivos que produzcan los siguientes efectos:

a) Restauración de la República española; y

b) Defensa de nuestras Democracias americanas.

"Nuestro llamamiento, entonces, dirígese con instancia especial a los españoles que luchan dentro de la Península. Para ellos, nuestro cordial y emocionado saludo de combatientes. Les expresamos que miles y miles de compañeros de ideales comunes hemos entrado en acción y que esta campaña basamenta su sentido responsable en el hecho duro y real de constituir en sujetos creadores de nuestro propio destino. Y para los presos en España, por ser republicanos, nuestro abrazo leal y fraternal.

"A continuación urgimos a los republicanos españoles esparcidos en América a producir la unión entre sus sectores. Por sobre sus geografías cantonales y doctrinarias está la suprema empresa de la República. Por lo tanto, el M. D. L. A., tiene como misión inmediata unificar todas las voluntades de los españoles republicanos exiliados en torno a esta causa fundamental: la República.

El requerimiento a nuestros hermanos de Ibero-américa ha sido ya fielmente interpretado en la Cátedra, en los Parlamentos, en el Periodismo por señeras figuras de este Continente. Coinciden en que España y las Repúblicas americanas integran un todo espiritual intransferible, en forma que los acontecimientos peninsulares afectan —en el oleaje de la mecánica social— a la salud cívica de América.

Interpretando este pensamiento mayoritario de Iberoamérica, el M. D. L. A. mantiene y aumentará una permanente conscripción continental en todos estos sectores progresistas, sin otra limitación que su acatamiento a la Libertad. Reiteramos nuestro repudio filosófico y espiritual a todo régimen que solapada o notoriamente signifique dictadura y en cualesquier disfraz en que se presente.

Para los americanos, el M. D. L. A. es una ofensiva seria tras la ruta de sus Libertades. Queremos y practicamos la anfictionía de estas Patrias en búsqueda de la Patria Grande vertebrándola con el imperativo vital de una Democracia española y republicana.

A todos, pues, nuestra invitación urgente a la lucha por la consecución de estos ideales: Y a los españoles, a los chilenos, a los americanos, a los que en este nuevo Mundo y allá en Europa piensan y sienten como nosotros, entregamos esta Herramienta en Marcha que exige obligaciones y sacrificios, los necesarios y aun más, para tener después derechos que ejercitar en una España republicana y en estas Repúblicas de América, síntesis todas de una Democracia plena que, unidas desde el Mediterráneo hasta el Austro de nuestra Cruz del Sur, signifiquen la nueva alborada de un Mundo mejor.

El M. D. L. A. es un esfuerzo coordinado, consciente y libre que tiene su propia personalidad. No es un Ateneo ni es un contingente gregario transeúnte. Tiene su propia dialéctica ofensiva y defensiva. Y las instrucciones a sus Departamentos de Acción no desconocen la existencia de instituciones de buena voluntad que bregan en campos diversos tanto en favor de la República española como del robustecimiento de las Democracias americanas.

Nuestra Organización es la primera que relaciona aspiraciones idénticas de los españoles exiliados y de los mayoritarios sectores democráticos americanos. Pero está por sobre sus particulares disciplinas partidarias. Su medular fisolofía radica en la Libertad. Y recurriendo a la Historia viene —actualizando sus modalidades— en revivir lo de Francisco Miranda. El Prócer formó en Europa ese famoso escuadrón de combatientes: Los Lautarinos para independizarnos, a los americanos, de la Monarquía española, la cual —a su vez— era aun más enemiga del propio pueblo español.

Ahora, en el extremo sur del mundo, nos organizamos, americanos y españoles, para defender la Democracia en este Continente, afirmando que esta Defensa tiene su talón de Aquiles en la Península ibérica, y que sin la restauración de la República española peligran, a nuestro juicio, las Democracias americanas.

La complexión orgánica del M. D. L. A. contiene una severa disciplina interna y una jerarquía que tiene que operar dentro de una Democracia enérgica.

Utilizando los medios que seamos capaces de crear y los que lógicamente nos deparen los acontecimientos ,extenderemos nuestras filiales a toda América".

El Movimiento proyecta celebrar su primer Congreso el 12 de octubre de este año en Guatemala e invitar a que asista a él al Presidente de la República española en el destierro, don Diego Martínez Barrio.

"Soledad de España"

Poemas de Roque Nieto Peña

"Soledad de España", entrañable, profundo, conmovedor título para un libro de poemas en los que palpita el agudo dolor de la lejanía sin que el esperanzador acento se quiebre en el alma, torturada por tanta injusticia. "Soledad de España" es asimismo el epígrafe de un tríptico poético que afirma "el gesto viril de una existencia" que no podrá torcer ni el curso de la Historia, porque "el árbol está en pie, recio y señero".

Roque Nieto Peña, hidalgo castellano, de tierras de Palencia, sensibilidad exquisita, idealista puro, que en varias colecciones anteriores ha cantado las bellezas del paisaje natal y no ha dejado de registrar en lindísimas estrofas las prometedoras grandezas de esta América nuestra, a la que tanto amamos, ha recogido sus versos en un volumen al que ha dado ese nombre que es ya, de por sí, un desgarrón del alma: "Soledad de España".

La poesía de Roque Nieto Peña, tanto espontánea expresión de su ternura como grito potente de una ilusión que no puede extinguirse: la ilusión de recuperar la tierra en que el alma vive, es sentimiento, imagen, pensamiento, ritmo, abstracción, olor, como diría Juan Ramón Jiménez "tiene voz propia". Esto es, Nieto Peña no pertenece a ningún grupo o escuela, aunque su rima sea tan armoniosa como la rima de Antonio Machado ,su lenguaje tan límpido y transparente como el de Pedro Salinas o Jorge Guillén y su pensamiento tan hondo como el de los grandes maestros; es un poeta fiel a sí mismo y sus versos no son imitación de un modelo trazado sobre un cañamazo inflexible, como ocurre con muchos versificadores de nuestro tiempo. Nieto Peña deja libre la inspiración e interpreta, con su espíritu delicado, realidades y ensueños, dando presencia corpórea al recuerdo de tiempos y lugares de mocedad.

No basta haber leído mucho, haber bebido en las fuentes de los clásicos para escribir buenos versos; no es la arquitectura del verso lo que da valor a la poesía, sino su nervio, el estro del poeta, su vida interior, y tan verdad es esto como que se puede sentir la poesía sin saber hacer versos. A veces no coincide el temperamento con la facilidad de expresión y la concepción resulta difícil; otras, fluyen a chorros inspiración y poesía y el espíritu destila, y plasma con rapidez en formas prodigiosas, lo que siente, lo que quiere perpetuar; pero tampoco falta la chispa fugaz, el destello que se disipa sin haberlo apenas captado.

Juan Ramón Jiménez, no obstante ser arquetipo de un modernismo, quizás hoy superado, tiene esta idea, un tanto clásica, de la poesía, cuando se ahinca en el convencimiento de que es la explosión de una fuerza interna que no se puede gobernar o moldear mediante elementos culturales. Así, cuando contemplamos con pasión quieta, seguida, permamente, un ser, un existir, un anhelo y gusto estático, vamos, poco a poco, fundiéndonos con ellos hasta que, de pronto, salta entre ellos y nosotros el amor súbito, conocimiento entero, que determina la emoción, como nos confirma el autor de "Platero y yo". Sin emoción, sin amor, sin espíritu, poco vale la poesía por mucho que cueste; está al alcance de cualquier culto o listo, poseedor de tal ventaja viajera, lingüística, libresca, de tales secretos filosóficos, alcohólicos, jugadores del arte o del amor. Ni el amor ni la poesía se cambian o se perpetuan con receta. Sólo con volver a amar de veras, se es nuevo en amor. Ni el amor ni la poesía se cambian ni se aprenden. La poesía se poetiza y el amor se ama.

Pero en el caso de Nieto Peña, a la sólida y selecta cultura, al exacto conocimiento de seres y parajes, se une la emoción. Porque no es el paisaje el que produce emoción, es nuestro sentimiento al contacto con el paisaje el que sacude las fibras del espíritu y nos hace percibir la belleza o nos impúlsa al amor.

Por eso, "Soledad de España", libro de un poeta de cuerpo entero, es, para nosotros, además, el libro de un gran corazón español.—A.

EL EJEMPLO DE IZQUIERDA REPUBLICANA EN FRANCIA

Quienes vivimos cada día la actividad a que nos obliga nuestra condición de militantes de un Partido, sin que se debilite nuestra fe, al advertir la indiferencia y el abandono de muchos, en cuanto se refiere a las obligaciones que impone la militancia, sentimos la gran tristeza de ver con que facilidad pueden esfumarse alientos e ilusiones que en otras horas fueron exponente de actuaciones y conductas dignas de todo encomio.

Es efectivamente sensible nuestra condición de españoles ausentes por tanto tiempo del suelo que nos vió nacer, de la patria querida, de los familiares, en los que pensamos a diario, por la desventura que supone en tantos casos vivir bajo el yugo opresor de una dictadura. Pero esto y mucho más no puede justificar el olvido de que estamos aquí por defender unos ideales y sostener unas convicciones que nadie nos impuso. Unos y otras fueron nuestra bandera de lucha, tremolada con orgullo y pasión años y lustros contra la monarquía, más tarde contra la Dictadura, y siempre en defensa de la libertad que concebíamos mejor lograda, acompañada de la justicia social. Hoy, más que ayer y que nunca, llama a nuestro deber de republicanos y a nuestra condición de españoles, el dolor de la patria, en la que el usurpador se encaramó sobre el pedestal de su obra, gigantesca montaña de cadáveres, circundada por ríos de sangre que no ahogaron todavía al monstruo, insaciable en su afán exterminador. Por lo mismo, no basta cubrir periódicabente unas cuotas exiguas, creyendo así haber atendido las obligaciones a que estamos sujetos como afiliados a una entidad. Hay otros deberes que cumplir para sentirse con justicia satisfechos de llamarse republicanos, sin remordimientos que nos acusen de abandono de ineludibles atenciones.

El ejemplo nos llega a todos de nuestros correligionarios de Francia. En este mismo número se consignan, como testimonio vivo de una inquietud, la movilización del Partido en sus diferentes Departamentales, y como prueba evidente de una generosidad rayana a veces en el sacrificio, las sucripciones que para distintos fines se vienen realizando. Gestos de tan alto valor nos conmueven, por conocer las vidas angustiosas de muchos correligionarios, sus dificultades para procurarse un trabajo, que cuando se logra es de por si duro, y de retribución escasa en relación con las exigencias del vivir. Y así todo, no hay llamada de nuestros dirigentes que no sea atentida, ni acción solicitada que no tenga respuesta favorable, ni angustia de correligionario que no sea mitigada en el acto y con fraternal solidaridad.

Este admirable ejemplo debe ser espejo en el que nos miremos los afiliados a Izquierda Republicana en México, parte de una emigración más afortunada que la de aquel continente; con más posibilidades de trabajo remunerador, con mayor tranquilidad de situación, condiciones que nos libran de preocupación, frente a un futuro, que para los correligionarios radicados en Francia, no deja de ser incognita, determinada por una política delicada e incierta, no exenta de riesgos para aquellos compatriotas..

UN VIEJO REPUBLICANO

ANIVERSARIO DEL FALLECIMIENTO DE MARIO AGUILAR

En estos días se cumple el primer aniversario del fallecimiento de nuestro gran amigo y correligionario, el gran periodista Mario Aguilar, que con su pluma fué uno de los más eficaces defensores de la causa de la República.

En esta fecha, Izquierda Republicana no quiere dejar de dedicarle un emocionado homenaje enviando a su familia la expresión de su sincera simpatía.

POR CORREO ORDINARIO

CARTAS A ESPAÑA

Por Cecilia G. DE GUILARTE

José Andrés:

Cuando esperaba tu carta, llegó ese libro de margenes tumultuosos, como un río salido de madre. Y me ha dolido tu reiteración en la duda. Como un pelotari desesperado en los últimos tantos me has tirado una pelota baja... porque lo has metido a él entre nosotros, con su libro impúdico, voy a devolverte la pelota aunque tenga que tirarme al suelo y ¡por Cristo! que ha de sonar más arriba de la chapa. Para empezar te diré que "vuestros" novelistas no me merecen ningún respeto. Y acaso menos que todos ese Darío Fernández Florez, al que le florece la bilis con tal ímpetu que bien puede hacer jardín del cementerio intelectual de España.

¡"Frontera"! Buena raya para una meta que él no alcanza ni en sueños. Me recordó a una escritora española que hace algún tiempo se lamentaba en el Ateneo de Madrid de que las mujeres hubieran introducido en la novelística española el "tremendismo". No sé lo que hayan hecho las mujeres, pero así, como frase despectiva, le viene al Darío este como cortada a la medida. "Tremendismo" que nada tiene que ver con la vida tremenda, José Andrés. Tremenda y sangrante como una herida en "La Piel" de un Kurzio Malaparte, tremenda y alucinante como la carcajada de un loco a través de un Jan Valtin. Y es que en ellos lo tremendo es una vena de vida hinchada y dolorosa, la cauterización de una herida por el ascua viva de la derrota en grito. En el autor de "Frontera" hasta el hilo en que enhebra su historia es falso. Porque fué a buscar vencidos al otro lado de la raya cuando ellos son desde su triunfo los grandes derrotados de la vida y de la historia. Por eso, la raíz de su flor de bilis está en España, en ese afán de amo que ha hecho borroso el perfil de España. Y lo que ha cortado a lo largo de la frontera pirenaica es una flor de papel, una simulación, un intento de salivazo.

Lo verdaderamente triste, lo tremendo del libro, son los márgenes que tú le has puesto. Tu falta de Fe, José Andrés, tu falta de Caridad, tu falta de Esperanza. Eso es lo que han hecho de vosotros, por no haber mantenido vivo el gesto de la protesta. Esa siembra infame os llevará, maduros, a negar al hermano apenas un poco antes de negaros vosotros mismos.

No, José Andrés. Esos "refugiados" de Darío Fernández Florez, enfermos del alma, ululantes como hienas, son apenas los hijos monstruosos de su hígado enfermo. A nosotros, los refugiados de aquí y los de la frontera, nos mantiene erguidos como un asta una fe más alta. La fe en un amanecer que llegará al fin, después de una noche que el silencio y la muerte han hecho tan larga, tan tremenda en España. Estamos como grávidos de un grito hondo y alto, un grito limpio que nos servirá de bandera. ¡No los creas, José Andrés, que en el creerlos está el principio del acabamiento, de la duda que roe, de la vida que acaba por no ser vida sino número!

No los creas, José Andrés. Nosotros somos lo que eramos. ¿Qué somos pocos y mal avenidos, que estamos solos? Bueno, y ¿por qué habíamos de dejar de ser españoles que es un ser en si antes que nada? Sólo este ser en sí, con apego y lealtad al ser verdadero, nos da la razón para ser en todos. No necesitamos ponernos de acuerdo, no necesitamos consigna para estar todos contra esa sucia mentira, contra esa vergüenza de la España de hoy. ¡Sálvate si puedes, José Andrés, y mira que tu salvación está en el filo de un grito! ¡Grita pues que no estás con ellos y no faltará quien recoja el grito!

Tan lejos estamos de ser eso que el autorzuelo pinta, que tenemos conciencia de ser lo único que salva a España. En nuestras manos, ¡en las nuestras, José Andrés!, el orgullo y la dignidad de España son como su fe de vida. Una España que callase sería una España muerta. Nosotros somos su voz, la única voz de España, la de su dignidad.

Cuando jóvenes, ¿te acuerdas?, pretendíamos hacer un gran consumo de lógica. Pues bien ,si aun queda lógica en el mundo trata de encontrarla José Andrés y hazte con ella unos anteojos. Los necesitas. Porque la verdad es que, si no ves claro y rotundo es que te falla el ver. Mira pues:

El "Diario Vasco" de hace poco tiempo se lamenta de que Europa, mal nacida, sea tan desagradecida. Y porque en las paredes de las ciudades europeas se multiplica la frase condenatoria "Go Home!" el Diario Vasco llora por los americanos y se pone a echar cuentas de los dólares que Europa ha recibido cuando España estaba sólo a mirar. ¡Oh, genio de mi raza que hiciste "la Celestina", tan de ayer, de hoy y de mañana! Con todo, va Franco en su menester demasiado lejos. Apenas ayer le dieron un clavo al que agarrarse y ya está haciendo de él puñal traicionero. ¿Qué otra cosa son esos dos mil estudiantes que a la voz de mando del Sindicato Universitario de la Falange se lanzan contra la embajada de Inglaterra, en demanda de un Gibraltar que si fué siempre herida ahora está infectada por la uña sucia de Franco? ¿Y qué lógica hay en el procedimiento cazurro del que nadando y guardando la ropa, enfrenta a los estudiantes con la policía? ¿A qué juega Franco? A lo que siempre jugó: a la traición. Que la traición es en él lo que la descomunal nariz en el hombrecillo de Quevedo. Apenas es él: es todo traición —todo nariz—, rezumante y funcional. Juego sucio en las calles de Madrid y de Sevilla, juego sucio en Tetuán, ¿es que aun os cabe más en el estómago? Sí... desgraciadamente les cabe más a los que aseguran que eso es patriótico. Esa clase de españoles "patriotas" se tragaron en un tiempo los chulos empeños de Alfonso XIII en Africa, las carreteras de Primo de Rivera y ahora la hipoteca a los Estados Unidos... No cabe duda que tienen un estómago de fakir.

"Parece como si quisieras echarme a mi la culpa de todo lo que pasa en España", me dices. No, José Andrés. ¿Cómo has podido pensar eso? Nadie tiene toda la culpa; pero todos tenemos nuestra parte. La tuya, José Andrés, ha de ser esa de callar. Callar y navegar en ese río sucio que no viene de fuente conocida...

Bueno, José Andrés, ahí está el libro del señorito falangista metido a escritor. No creo que baste eso de cerrarlo y tirar la llave al río. Hay que tirar el libro al río, amarrado a su intención obscena y torcida. Y no les creas. Abriga tu fe. Atente a lo que es vivo y real, a lo que te golpea en el vivir de cada día. Y para eso, no necesitas ir a la frontera. No necesitas hurgar, lastimando, la conciencia de aquellos que como tú soñaron hacer grande España hacia lo alto. La verdad, la verdadera verdad, está jutno a ti. Está en España. La verdad de ese sueño crucificado sobre los cuatro puntos cardinales de nuestra tierra, del que mercenarios y sayones sin conciencia se reparten el manto. Y no importará demasiado si no dejas enconar el daño. Ese sueño, hoy aterido y desnudo, ese sueño de una España hacia lo alto que nada tiene que ver con el Imperio Vertical de la Falange, tiene que ser tu verdad y tu Jordán. Sólo por él nos encontraremos y en él encontrarnos, tú y yo, el español de dentro y el español de fuera, estará el destino de España que es un destino de honor y de justicia. Una verdad en un grito que tú tienes que gritar antes de que sea tarde para todos.

HACE QUINCE AÑOS QUE MURIO MARCELINO DOMINGO

Quince años hace que Marcelino Domingo se nos fué para siempre.. Se nos fué físicamente, pero vive en nuestro espíritu cada día con mayor intensidad. La señera figura del maestro está presente en todas las acciones de los buenos republicanos; su grandeza aumenta en el transcurrir de los días, porque analizando lo que fué y lo que pudo ser, si España no hubiera caído en la sima en que la hundió la traición reaccionaria, confabulada con el fascismo internacional, la personalidad de Marcelino Domingo adquiere perfiles extraordinarios, ejemplares, por su sencillez, su devoción por la causa de los débiles; su noble orientación en política internacional, tan acorde con un auténtico sentimiento de cooperación en paz, cuya palabra no precisaba del receptáculo espectacular de amplios comicios, más o menos parciales, para dejarse oír.. Con su palabra y con su pluma, predicaba la paz, sin desmayar, pero también sin gestos presuntuosos y, sobre todo, sin atacar a nadie: construía su argumentación llamando al sentimiento, acallando las pasiones, lleno de fe y de amor por cuantos le rodeaban, inflada el alma de un patriotismo y de un sentido humano tan generoso, tan universal, que causaba profunda emoción a sus oyentes.

Y si estas eran sus calidades como hombre europeo, como educador de una conciencia moderna, de la que mucho tendrían que aprender cuantos hoy hablan de comunidad europea, de solidaridad colectiva, no eran de menos quilates sus condiciones como político, como revolucionario constructivo, como gobernante, como adoctrinador de España. Hasta sus enemigos más encarnizados tienen que hacerle justicia y ni el odio de los más rencorosos se atreve a mancillar su memoria.

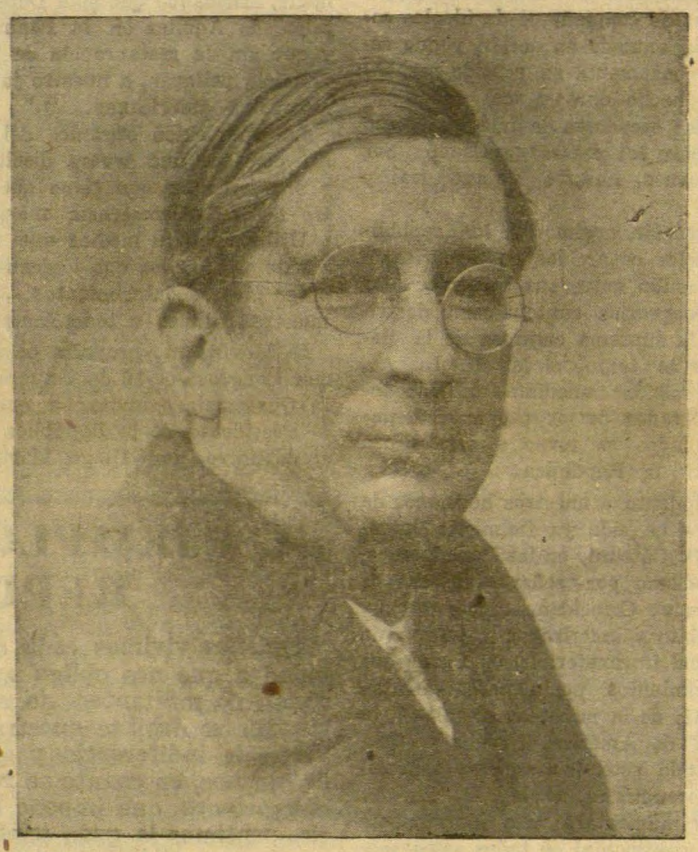

defensa de los grandes ideales pacifistas. Su idea de comunidad universal no estaba inspirada por el temor o por la coacción ante las asechanzas de potencias que pudieran imponer su hegemonía sobre otras naciones; se basaba en la general concordia dimanada de la igualdad espiritual, única fuerza que puede realizar la unidad de los hombres y de los pueblos: la igualdad, porque el valor de la soberanía de un pueblo pequeño es idéntico al de uno poderoso, si no hay imposiciones que quiebran la armonía y que, por tanto, son el mayor obstáculo para toda verdadera colaboración internacional. Marcelino Domingo era tan puro que no creía, que no quería creer, en la inmoralidad que norma las relaciones internacionales. Así, era un verdadero apóstol de la

Nosotros, lejos de esa España que él amó hasta quemar su existencia sirviéndola, no sólo le recordamos con fervor sino que, pensando en él y releyendo algunas de sus páginas, encontramos rico venero de estímulos para proseguir el combate, con la tenacidad y la fidelidad republicanas con que él combatiría si aun latiera su gran corazón español.