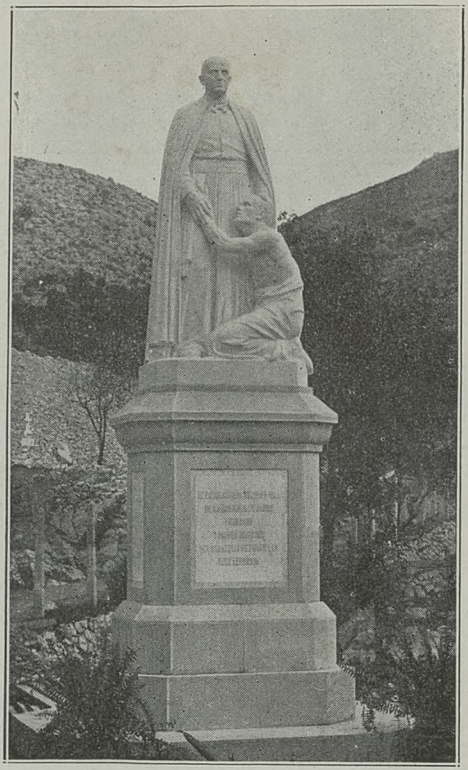

COLONIA SANATORIO DE SAN FRANCISCO DE BORJA

* * PARA LEPROSOS * *

FONTILLES (ALICANTE)

Monumento erigido en Fontilles
a su fundador el
RDO. P. CARLOS FERRIS VILA,
de la Compañía de Jesús.

EL SANATORIO DE FONTILLES

Fundación y Estadística

Resueltas por singular Providencia de Dios Nuestro Señor las innumerables dificultades que surgieron en todos los órdenes, pudo inaugurarse este Sanatorio, el día 17 de enero de 1909, con cinco leprosos; albergaba ya más de treinta el primer año de su fundación; al morir el P. Ferrís (18 de octubre de 1924), eran 129 los leprosos del Sanatorio; en la actualidad (abril de 1929), son alrededor de 170.

Fontilles en 1909

Fontilles, en 1909, constaba de los cuatro edificios o pabellones representados en el grabado número 1, a saber: La Administración, la Hospedería, en la que vivían los Religiosos de la Compañía de Jesús, que han tenido constantemente a su cuidado la dirección espiritual del Sanatorio; el Pabellón para leprosos y leprosas, debidamente separados, y la Habitación para las Hermanas Terciarias Franciscanas de la Inmaculada, encargadas del servicio material de los enfermos.

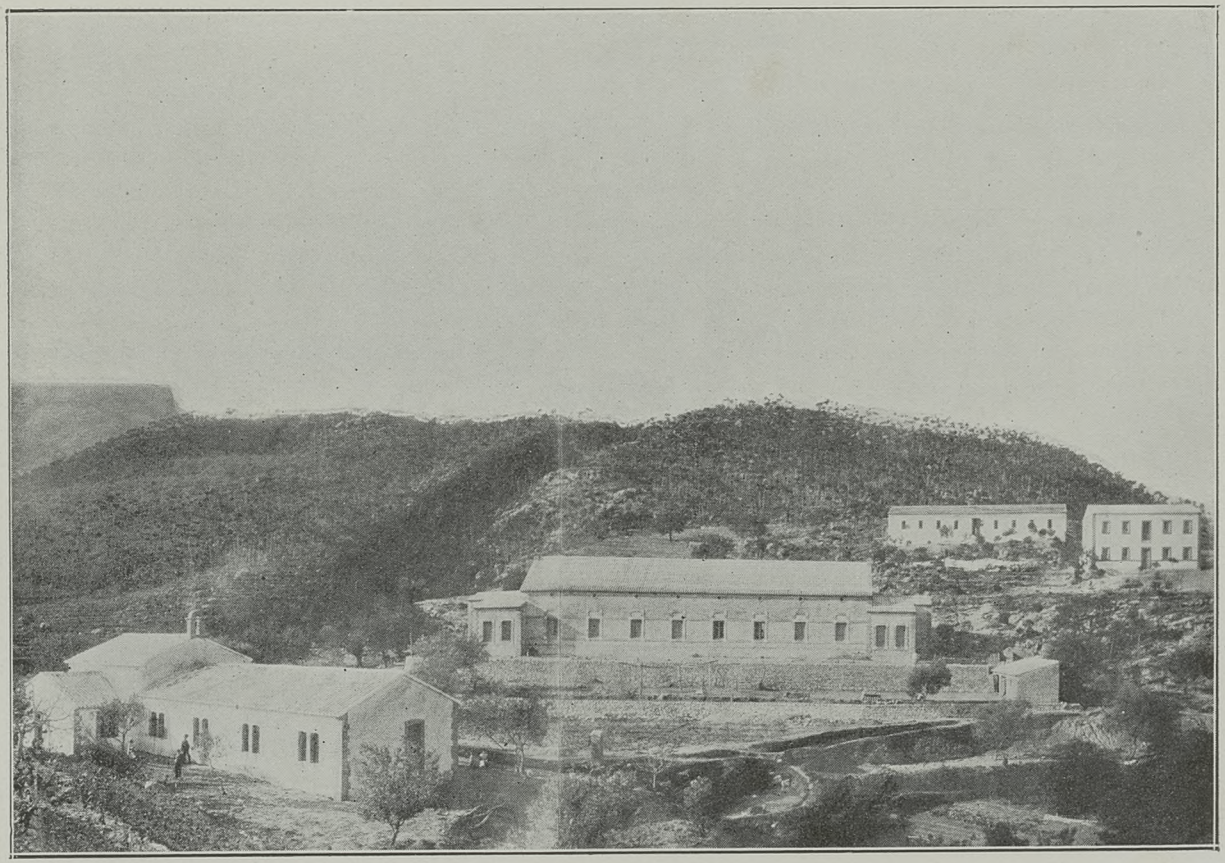

FONTILLES, 1909.

Fontilles en 1924

Este año, al morir el P. Ferrís, constaba el Sanatorio de los pabellones siguientes, que no haremos más que nombrar: La Portería de entrada; la Administración; la Hospedería y Casa de Ejercicios; los Pabellones de San Rafael, Santa Isabel y San Lázaro, para hombres; el Pabellón de la Virgen de los Desamparados, para mujeres; el Salón de Actos y departamento para baños; la Enfermería; el Lavadero; la Clínica con laboratorio y material de curación; el Horno de pan cocer; el Pabellón para las Hermanas Franciscanas y para las jóvenes auxiliares; la Iglesia; la Casa para los Religiosos Jesuítas; la Casa para el señor Practicante y su familia; el Cementerio.

Estos edificios, separados unos de otros, como puede verse en el grabado núm. 2, están unidos por hermosos paseos y frondosos jardines, y los principales pueden comunicarse entre sí por una red telefónica.

Fontilles en 1929

A los pabellones citados en el párrafo anterior hay que añadir en la actualidad: el gran Pabellón de Santa Isabel, emplazado en el sitio que ocupaba el primitivo; el nuevo Lavadero y la ropería; el Pabellón y máquina desinfectante con lejiadora y máquina de vapor; la Enfermería para mujeres, que antes estaba en una sala contigua a la destinada para los hombres; el monumento al P. Ferrís, S. J., fundador del Sanatorio, y más de la mitad de la cerca que ha de clausurar todo el valle de Fontilles. (Véase el grabado núm. 3.)

Los gastos

La conservación de este conjunto de Pabellones; las ampliaciones que forzosamente impone el constante aumento de leprosos; la sustentación de los mismos y la de los que están aplicados a su cuidado,

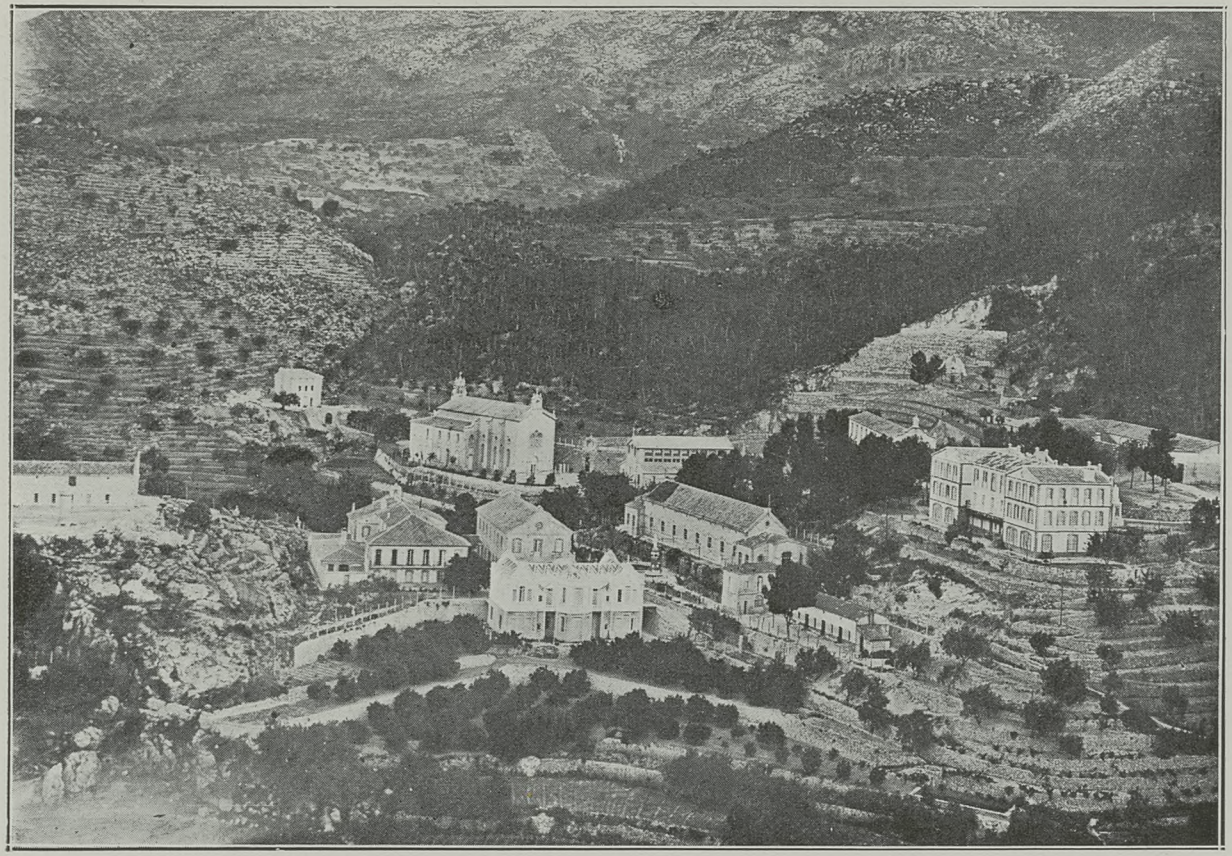

FONTILLES, 1924.

y el material para las curas, por no alargar más la enumeración, es natural que exijan cantidades extraordinarias que todos los años van en aumento. Así que el promedio diario (741'60 pesetas) que tuvo que pagar la Administración el año 1925 ha ascendido a 1.307'54 pesetas, durante el pasado año 1928.

Medios para el sostenimiento

El principal es la caridad de nuestros amadísimos bienhechores, a la cual hay que añadir la subvención del Gobierno y lo que dan las Diputaciones provinciales por los enfermos que envían al Sanatorio.

Con objeto de que las almas caritativas que se sienten movidas por Dios para socorrer las necesidades de esta Obra de tan heroica caridad, tengan facilidades para enviar sus limosnas a Fontilles, el Sanatorio ha establecido Tesorerías y ha nombrado Tesoreros o Encargados de recibirlas, tanto en metálico como en especie, en las poblaciones siguientes:

Alcoy (Alicante).—D. Remigio Company, *Casa Beneficencia.*

Alicante.—*"Librería Religiosa", Mayor, 26.* Reciben también donativos para el Sanatorio el M. I. Sr. D. Manuel Galbis, Canónigo, y el Rdo. P. Superior de los Padres Jesuítas.

Barcelona.—D. Antonio Solanas, *plaza Santa Ana, 14, estanco.*

Bocairente (Valencia).—D. Ignacio Molina Cabanes, *Obispo Miró, 12, Fábrica de Chocolates.*

Carcagente (Valencia).—*Sindicato Agrícola de San José.*

Castellón de la Plana.—D. José Gimeno Carpí, *Conde de Pestagua, 57.*

Gandía (Valencia).—D. José Fayos, *Caja de Ahorros.*

Madrid.—*"Centro de Defensa Social", calle de las Huertas, 11, 2.º, izquierda.*

Palma de Mallorca.—D. José Font y Arbós, *Veri.—Fonda del Vapor.*

Pego (Alicante).—Rdo. Sr. Cura Arcipreste.

FONTILLES, 1929.

Tortosa (Tarragona).—D. Luis Cruells Aragonés, *San Felipe Neri, 13.*
Valencia.—D. Máximo Gastaldi, *Caja de Ahorros, plaza Rodrigo Botet.*

Los que prefieran dirigirse directamente a Fontilles pueden enviar sus donativos al Sr. Administrador, D. Pedro C. Mengual—*por Pego—FONTILLES* (Alicante).

Los que envíen objetos por ferrocarril deben facturarlos con destino a la estación de Vergel (línea de Carcagente a Denia), y enviar el talón resguardo al señor Administrador del Sanatorio, con las señas arriba expresadas.

También pueden enviársenos fondos por medio del Banco de España, Sucursal de Valencia, a nombre de «Colonia-Sanatorio de San Francisco de Borja», remitiendo luego los resguardos al Administrador, Sr. Mengual, *FONTILLES* (Alicante).

La Revista FONTILLES

Esta publicación mensual es el órgano oficial del Sanatorio; por ella está en continua y franca comunicación con sus bienhechores, y en sus páginas aparecen, tanto las limosnas como cualquier otro donativo que en él se reciba.

Viaje a Fontilles

El más sencillo es utilizar el tren que tiene la llegada a la estación de Vergel a las 10'38 de la mañana o el que llega a las 8'38 de la noche, y allí tomar el automóvil llamado «El Zurdo», que va hasta el mismo Sanatorio, haciendo el recorrido en hora y media.

Tip. Moderna, Valencia