ECO DE GALICIA

AÑO 2. HABANA, 9 DE JUNIO DE 1918 NUM 49

LUGO PINTORESCO

Las deliciosas "veiras" del Miño.

DULCERIA DEL CAFE LA PUERTA DEL SOL

Gran surtido en estuches de bombones finos a precios modicos Pasteles y Cremas confecionados al día. Se sirven pedidos para Bodas y Bautizos.

de BENITO FERNANDEZ

BERNAZA 72 HABANA TELEFONO A 9352

TABERNA, EL "CIN-KO-KA"

---DE---

FRANCISCO VIAÑA

Productos Gallegos en General Especialidad en Vinos tintos y Blancos Gallegos

Se preparan cenas y comidas aviso anticipado.

HOSPITAL y CONCORDIA. Habana. TELEF.A-8452.

A TRAVES DE LA SEMANA

Hay actualmente en las letras gallegas un resurgir brillante y glorioso; un resurgir que señala la época en que las más caras aspiraciones, los más puros ideales se convierten en realidad tangible.

Notas vibrantes llegan desde la tierra lejana y ellas son palpitante regocijo para los que, senda adelante, por los caminos espinosos de la emigración, aves doloridas que añoran el antiguo nido, viven en el recuerdo, en las remembranzas de aquellos cielos y aquellos paisajes dulces y gratos al corazón...

Cabanillas el inmenso, el poeta de la raza, enriquece la literatura con otra nueva e intensa producción de su ingenio colosal; Rey Soto, el exquisito, el tierno, inspiradísimo poeta de numen privilegiado; el autor de "Amor que vence al amor" y "Cuento de lar", prepárase a revelarse como novelista; Fernández Flórez, uno de nuestros primeros y más justamente admirados escritores, que en las alturas pasea en triunfo el nombre de Galicia; después del éxito del "Volvoreta", da a las prensas otra novela, también de asunto gallego, y, si a esto se añade la gran labor de la cohorte brillantísima de nuevos y felices escritores, se verá que no exageramos al asegurar que ese regocijo es alba de honor y de gloria para Galicia, resurgir avalorado con la publicación aquí, del primoroso libro "Da Terriña", de Armada Teijeiro, y que pronto lo será también con la de los delicadísimos versos de un poeta joven, Gondell Linares, el director muy ilustrado de esta Revista.

Esos triunfos literarios constituyen un toque alegre de clarín que despierta las arrogancias dormidas, y, para que la fiesta luminosa del patriotismo que en todos los corazones gallegos represente, sea completa, nos regocija la nueva de que un gallego ilustre por su ardiente patriotismo, se dispone a efectuar en la Argentina, país donde reside, una verdadera y suntuosa exposición de arte gallego que lleve a las tierras del Plata la visión augusta de la región galaica y las muestras interesantísimas del ingenio de artistas maravillosos.

Hace tiempo lanzábamos la idea de que, aquí, en los salones del Centro Gallego, se verificara una exposición de esa índole; pero como no hubo ciertamente un Creso entusiasta, como en la Argentina, nuestras exhortaciones cayeron en el vacío.

Mas, no obstante eso, nos regocijamos, sin embargo, porque de todos modos, Galicia triunfa.

Mercedes VIEITO BOUZA.

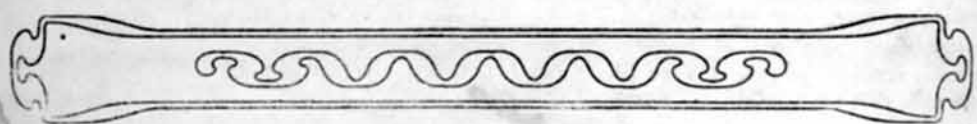

COLON, NUESTRO PAISANO

He sido tan sorprendido como honrado, por la mención que de mi humilde persona, ha hecho el amigo R. Santos, en su artículo interesante como todos los suyos titulado "Sobre Colón, Gallego", publicado en la popular revista ECO DE GALICIA.

El mencionado artículo, me sugiere algunas objecciones que me permito exponer en gracia de la amistad.

"Aunque Colón naciera o no en la ubérrima Pontevedra, no abrillanta ni amengua la gloria del solar suevo", dice usted amigo Abodón.

Que no amengua, estamos conformes, pero que no la abrillante, no.

La personalidad de Colón es demasiado colosal en los fastos de la historia de la Humanidad, para que brille como astro de primera magnitud, no solo en nuestra historia regional y nacional, sino que perdura a través de las edades futuras.

Por eso, son tantas las ciudades que se disputan haber sido su cuna.

Los pueblos que no se enorgullecen de sus hijos más preclaros, no son dignos de ellos.

Que algunos historiadores, como Washington, Irving y otros hayan notado en Colón poca cultura, a pesar de no ser "ilustrada su mente por Galicia", ello no aminora su mérito, los hechos portentosos, por él realizados, hablan por sí solos.

Y ¿qué han hecho esos sabios historiadores por la Humanidad?

En cambio, otros muchos historiadores, también admirables, han dicho todo lo contrario, uno de ellos el gran Humboldt.

"El engrandecimiento del imperio del hombre sobre el mundo material o las fuerzas de la naturaleza, la gloria de Cristóbal Colón escrita en los fastos de la geografía y de las artes industriales, presentan un problema mucho más complejo que las conquistas puramente intelectuales, que el poder creciente del pensamiento debido a Aritóteles y Platón, a Newton y a Leibnitz".

Ya ve, el amigo Santos, que no hay que fiarse de lo que muchas veces, digan los historiadores, por mucha ciencia y autoridad que se les suponga.

Ello me fuerza a creer que los conocimientos históricos no son científicos, sino estudios.

Propone usted que Colón fué el hombre de más suerte del mundo, supongo se refiera a su gloria póstuma, pues en vida fué, a mi juicio, un mártir.

Tampoco participo de su opinión, respecto a que Génova sea la cenicienta de la nación italiana y Galicia de España.

Génova, la progresiva, la ciudad de los mármoles es, por su importancia la primera ciudad costeña de la patria del Dante que, con Barcelona y Marsella comparte el comercio marítimo del histórico Mediterráneo, y no guarda comparación con la decadente y arruinada Venecia, en otro tiempo perla del Adriático.

Otro tanto podemos decir de Galicia.

Nuestra región, es la más pintoresca, la más poblada de España, si exceptuamos las pequeñas provincias vascas, a pesar del éxodo emigratorio, que somos los primeros en lamentar.

Aventajamos en instrucción pública a las regiones Extremeña, Andaluza, Murciana, Valenciana y Aragonesa.

La propiedad rural está más repartida entre sus habitantes, que en parte alguna del mundo.

Por eso, en nuestra amada Galicia, no ocurren, por fortuna, esas crisis pavorosas que el gobierno central tiene que atender con cocinas económicas, como lo hace con otras regiones que, falsamente, pasan por más ricas que la nuestra.

Esto no quiere decir que vivamos en el mejor de los mundos. Sigamos, pues, reclamando de nuestros políticos, con método y, sobre todo, con entereza y todo se irá consiguiendo.

Los gallegos cuando emigramos, lo hacemos con nuestro dinero, no lo hacemos por miseria, como falsamente se cree, sino por inclinación aventurera cumpliendo así la ley atávica de nuestros abuelos, los celtas.

¿Quién puede negar que los gallegos cuando arribamos a las playas americanas, no lo hacemos rollizos, con vigor y fortaleza?

Hombres así no pueden proceder de país paupérrimo y miserable que merezca el dictado deprimente de cenicienta.

Dejemos, pues, amigo Abdón, a nuestro paisano Colón en las elevadas regiones de la inmortalidad, a que por su importancia en la Historia Universal tiene derecho, y no pretendamos descenderlo a prosáicos intereses de ferrocarriles y carreteras, que no viene a cuento para esclarecer si nació en Génova o Pontevedra.

Por no hacer demasiado extensas estas líneas, y no abusar de la benevolencia de nuestros lectores, ponemos punto final.

Créame su leal amigo.

Ramón Marcote.

Director
Manuel G. Linares
Admor.
Fermín Méndez Alvarez
Director Artístico
Feustino López

ECO DE GALICIA

Administración
y Talleres
San José No. 7
elefono. A-7461
Habana

Revista Ilustrada y de Información de la ColoniaGallega en Cuba

Acogida a la franquicia postal como correspondencia de 2o. clase en la oficina de Correos de la Habana

Página del Director

EL CONCEPTO DE PARTIDO

"...los partidos traducen en la historia las fuerzas que obran fuera de ellos: en los días decisivos se ha visto que los partidos avanzados han quedado pronto superados por partidos que en la víspera lo eran menos o no existían en la vida nacional.

.. ..

El partido sustituye al tejido de los intereses, el tejido de las ideas; a la fuerza económica la sugestión de los programas, y a la acción práctica la acción verbal.

. .. .

De este modo se puso la palabra por encima del hecho, la idea por encima de la acción, el artificio de partido por encima de los intereses naturales de clase."

(**Enrique Leone**.—"El Sindicalismo.")

Más peregrinas cosas hubiera dicho el ilustre sociólogo italiano si hubiera conocido, además de nuestras normas partidaristas, el peregrino concepto de partido que tenemos los gallegos en Cuba.

Aunque pienso y digo de nuevo que al vernos descender frecuentemente hasta el encono personal, de seguro no hubiera dicho nada, marcando un elocuente silencio, cuya sincera interpretación nos hiciera favor grande y ocasión de rectificación oportuna.

Hace mucho tiempo que un fenómeno de falso y equívoco colectivismo, viene ofreciéndose en los problemas todos del Centro Gallego. Hablar es, hoy por hoy, el problema supremo. Hablar por hablar, sin preparación, sin serenidad, hueros de toda elocuencia—y esto sería lo menos malo—y hueros también de fondo y de practicismos, es la finalidad más próxima de nuestras gentes de gobierno.

"¿Soy apoderado?" "Ergo", debo hablar.

Muy bien, pero añado:

¿Soy apoderado? "Ergo", debo saber lo que digo.

Convengamos todos, aquí entre familia, que esta no es la fórmula corriente

Los problemas de toda sociedad regional como la nuestra, y más siendo todo lo importante que ella es, son esencialmente numéricos, esto es, financieros. Los otros problemas que pueden presentarse, son relativos ante aquél, primero por la razón suprema de vitalidad, luego por su escasa frecuencia.

Y vemos cómo se suceden las situaciones de gobierno, y cómo dentro de ellas pasan y pasan períodos legislativos y la masa social única y legítima razón de todo—aunque aquí no lo parezca—saca como sola consecuencia y como total rendimiento de cuentas de sus mandatarios, el saber si los de la "número uno", son mejores que los de la "número dos" o

Resumen de cuentas: Palabras, palabras y viceversa. según hablen éstos o aquéllos.

palabras; y menos mal si no presentan cuentas galanas...

Pero, ¿y el estado financiero de la colectividad? ¿Y la razón numérica de funcionamiento y de progreso?

Bah. Eso lo harán los que vengan luego. El tiempo vuela. Y como vamos viviendo...

Lo esencial era dejar bien patente el concepto de partido: Yo soy apoderado: "Ergo", debo hablar y patentizar que soy el mejor... (con palabras).

A la vuelta

¡Peregrino concepto de partido, a fe mía!

Mientras no se me demuestre lo contrario, creo que el problema del Centro Gallego es un problema de silencio. Hay que dejarse de palabrerías—y muchas veces también de palabroterías—; elevar un poco el alma, como si fuera una "anduriña" camino de nuestra Galicia, y dejar que el corazón vaya dictando y traduciendo en hechos, las reformas y mejoramientos que reclama legalmente el cuerpo social.

Más que saber si estos son mejores que aquellos, importa saber, si nuestra Quinta es la mejor de todas, al menos en el esfuerzo y en el buen deseo. Más que averiguar si Juanes son peores que Pedros, importa averiguar, si el porvenir del Centro Gallego se presenta diáfano y risueño ante las contingencias financieras del fututro.

"Uno" y "Dos" están obligados, por encima de todo, a demostrar que su labor colectiva ha sido efectiva y clara, tanto como dos y dso son cuatro.

Ese es el verdadero concepto de partido.

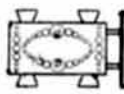

DEL VIVIR GALLEGO

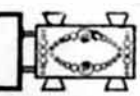

CAMBO

"En virtud de este pacto que solemnemente queda aquí hecho, en lo sucesivo los agravios inferidos a los gallegos los harán suyos los catalanes, vengándoles en las nuevas Cortes con Gobiernos no partidistas."

Cambó.

(Discurso pronunciado al recibir a la Comisión gallega en Barcelona.)

"Y cuando apareció el señor Cambó, la multitud dijo allí:

—Viva Cataluña...!

Y lleno de emoción y palidez respondió el señor Cambó, descubriéndose, inclinándose:

—Todo por España y para España!

Y estalló otra ovación inmensa, frenética, abrumadora..."

C. Cabal.

"Yo pido que los hombres que han de gobernar miren hacia las regiones, hacia los pueblos, hacia los ciudadanos y no hacia los ministros, hacia los grupos, hacia la política antigua."

Cambó.

Don Francisco Cambó

The right man in the right place, dicen los anglosajones. Los hombres de alta inteligencia y recta voluntad para los altos puestos.

España, al fin, ha hecho justicia a uno de esos hombres y lo ha colocado en alto sitial donde debía estar hace tiempo.

El aplauso estrepitoso, la ovación sincerísima, con que le saludó el pueblo madrileño, en la plaza de Oriente, demuestra bien claramente que si alguna vez sintió desconfianza por las ideas del ilustre prócer, hoy las hace suyas y espera de ellas la salvación, el resurgimiento y la prosperidad del país.

A través del mar inmenso quisiéramos nosotros que llegase también, hasta el esforzado paladín de la **Nacionalitat Catalana** y de todas las nacionalidades ibéricas, nuestro efusivo saludo, nuestros votos sinceros y entusiastas para que pueda realizar su magna obra de re-

construcción nacional, llevando a España por nuevas sendas y caminos de perfección.

Alma del nuevo Gobierno es el señor Cambó y él fué el que inspiró al Rey la idea de formarlo. La nave zozobrante tiene ahora un buen timonel y llegará, llegará gallarda, con todo el velamen desplegado, luciendo en el palo mayor, la enseña roja y gualda y el morado pendón de Castilla, y la bandera de las barras catalanas, y la adorada bandera de Galicia... Llegará porque el señor Cambó quiere que llegue y en este patriótico empeño ha puesto toda su férrea voluntad, toda su privilegiada inteligencia, todo el inmenso bagaje de sus conocimientos económicos y políticos y toda la seriedad y honradez de su temperamento catalán, enemigo de sofisterías y retóricas.

Y una nueva era se avecina también para Galicia, a la que el insigne **leader** nacionalista, como poderoso gigante, ayudará a salir del mar Leteo, del río de aguas muertas donde yacía olvidada hasta de sus propios hijos. Lo prometió solemnemente y lo ha de cumplir. Pero es preciso que nosotros le mostremos, nuestras ansias, nuestros ardientes deseos de regeneración, nuestro decidido propósito de estar a su lado para conquistar ese porvenir venturoso. Y esto es lo que hacen los regionalistas gallegos, enviando solicitudes apremiantes al ilustre Cambó para que como ministro de Fomento decrete la construcción del Ferrocarril de la Costa que tantos beneficios ha de procurar a la región gallega.

Pocos hombres de tan vasta preparación y sanas intenciones, como el señor Cambó, para el cargo que desempeña, ha tenido España en muchos años. Y esto es garantía del éxito más lisonjero. El **leader** catalán, antes de la guerra, tenía por costumbre recorrer anualmente las principales naciones europeas estudiando su constitución y sus adelantos. No es solamente ciencia libresca la que él posee sino la adquirida con el estudio directo de las cosas. Siguiendo el procedimiento de Cambó, saturándose de espíritu europeo en los ambientes más civilizados revolucionaron al Japón, transformándole en potencia de primer orden, los estadistas e intelectuales nipones. Y lo mismo han hecho los artistas e industriales catalanes colocando de este modo a su región a la altura de los países más adelantados.

Siempre nos ha causado risa y tristeza ver convertidos en gobernantes, únicamente por su travesura de muñidores de elecciones y desenfadada verborrea, a una porción de abogadillos de secano y caciques rurales que trasplantados de la aldea a Madrid, sólo conocían de Europa, y eso después de ser personajes, **Le Moulin Rouge** y **Le chat noir de París**.

Con tales sujetos al frente del Gobierno, naturalmente había de éste un aire marroquí.

Por dicha hombres nuevos como Ventosa, Rodés y Cambó han entrado ya de lleno en la gobernación del Estado y España entera va a transformarse como se transformaron el Japón y Cataluña.

Todos los días nos habla el cable de construcciones de líneas férreas y ferrocarriles estratégicos y otras obras progresivas decretadas por el nuevo ministro de Fomento.

Y ya no imperarán en las discusiones parlamentarias, la pirotécnia verbalista, la frase hueca y ampulosa, y el chiste sorianesco, deleite de holgazanes y damas desocupadas que acudían a las tribunas a solazarse como en un espectáculo.

Los conspícuos personajes de la colonia gallega en la Isla de Cuba suelen enviar profusamente cablegramas a la Corte de España con cualquier motivo baladí.

Si yo, en vez de ser un escritor humilde y desconocido, perteneciese a esa alta jerarquía, propondría que, inmediatamente, cumpliendo una deuda de gratitud, se enviase un entusiasta saludo al señor Cambó en nombre de los miles de gallegos que residen en esta hermosa República. Y ese cablegrama había de terminar así:

¡Viva Cataluña **redentora**!
¡Viva Galicia **irredenta**!

Constantino Piquer.

Ricardo Marín.—Notable escritor y altísimo poeta español, que ha entrado a formar parte de la Redacción de ECO DE GALICIA.

XAVIER BOVEDA

Pequeño, achaparrado, hundida la cabeza entre los hombros y sombreada la frente bajo el ala de un chambergo colosal, pasea Xavier Bóveda su rara silueta, por las luminosas calles de Madrid.

Llegó a la Corte, no hace mucho tiempo, tres años, quizás menos. Llegó como tantísimos otros, atraídos por la fascinación que ejerce, sobre los temperamentos artistas, el gesto de mujer propicia de que a Madrid le revisten las brumas de la distancia y los oros de la leyenda.

Madrid es un diamante de variadísimas y atrayentes facetas, que brillan con resplandores de fantástica policromia y cortan como bisturíos de agudísimo filo.

¡Cuántos han llegado hasta él, y al pretender mostrar entre sus manos,con gesto de gladiador victorioso, el raro diamante, no ha enseñado más que un muñón sangriento, rasgados los dedos en los agudos filos del precioso cristal, que más se hunde en la carne, cuanto más presión se hace por retenerle!

No así Bóveda. A su llegada de Orense, fué acogido en las tertulias literarias, con un leve mohín de conmiseración; ese indisimulable gesto de desconfianza, que inspira siempre, en los triunfadores, el aliflojo sombrero de un novel.

Risa primero, conmiseración después, estupor ahora. Tal el proceso porque Xavier Bóveda ha pasado en su breve carrera hacia el triunfo.

Breve, es cierto, pero dolorosísima. Hambre y frío y la angustia de una total derrota sin lucha, sufrió Bóveda en sus primeros meses de Madrid. Pero su voluntad se templó en la indigencia y supo vindicarle en una ascensión gloriosa.

Marca el principio de su buena fortuna el tiempo que estuvo trabajando de tipógrafo, (su oficio en Orense) en la librería de Pueyo. El escaso jornal, bastaba para su mantenimiento y dedicaba las horas libres de trabajo a la contemplación de sus paisajes espirituales que traduvía en versos fuertes el andamiaje de su actual *torre marfileña*.

Fué amigo de Carrere, muy amigo. Carrere es el amparador cariñoso de toda la poetambre madrileña.

Llegan a él atraídos por la aureola de generoso bohemio de que está rodeado y viven a su sombra un mes, dos meses, el tiempo necesario para abrirles hueco en un periódico de segundo orden, o hacerles cobrables los versos de su colaboración en diarios y revistas.

Viven a su sombra, y a su sombra medran. El les presta el frugal alimento físico y considerable alimentación espiritual.

Su roce constante con el poeta, el persistente sonar de la música carreriana en sus oídos aún inexpertos ahogan los personales balbuceos líricos de los que empiezan, para no dejar oir más que, un eco apagado, pero preciso de la música carreriana.

Bóveda aún no ha sabido independizar su musa de la musa del poeta de la noche; sus versos, hoy aún, conservan la huella indeleble de los versos de Carrere. Hay la misma preferencia por los adjetivos de tétricas evocaciones; la misma visión difusa de un mundo fantasmagórico, bañado en tintas brumosas de hechicerías y maleficios; idénticas habilidosas alteraciones del ritmo para abrir paso a un hemistiquio luminoso y fuerte, como una fulguración acerada.

Pero entre todas estas analogías, la sutileza espiritual de Bóveda destaca vigorosamente sus contornos.

Antes, recién llegado a Madrid, la semejanza era mucho mayor, la influencia carreriana era inconfundible. Yo conozco unos versos de Bóveda en los que hace una descripción de un paisaje de alma gallega, con redobles funerales de campanas provincianas y aleteos angustiosos de rugosas meigas en las noches interminables de la invernada, que no desdeñaría firmar el mismo Emilio Carrere.

Xavier Bóveda parece haber desmentido—ya no es el primero—la vulgar leyenda, tan repetida, del encarnizado esfuerzo que exige la victoria sobre el ambiente cortesano.

En poco más de dos años ha colocado su pabellón en las luminosas alturas de la lírica contemporánea. "Nuevo Mundo" y "La Esfera" nos trae frecuentemente el regalo de su firma entre sus páginas.

Y es que Madrid no es la cortesana viciosa y superficial que nos pintan. El tópico de sus veleidades y del elevado precio a que cotiza sus favores, desacreditándose. No es la impotencia de rendirla, sino la inseguridad de conservarla, lo que cuesta girones de alma y sangre del corazón.

Xavier Bóveda la ha rendido, veremos si la sabe conservar o la deja hastiarse engañado por la total entrega del presente.

Que este si es un sacrificio exigido por Madrid, viciosa cortesana, que elige siempre favorito, para su gloria, entre las juventudes potentes.

Ricardo Marín.

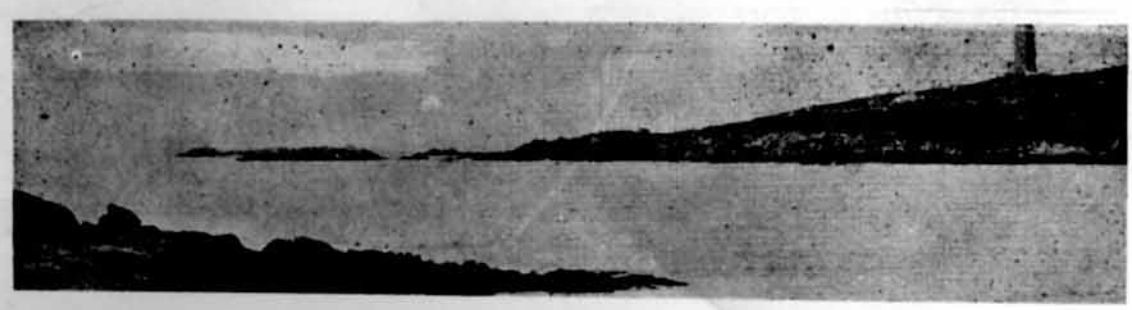

ADIOS A CRUÑA

Adiós Cruña feiticeira,
xoguiña da veira mar;
mar que d-unha e-noutra veira
t-arrola, sin te levar.

Adiós Orzán, tecedor
que tes de escumas novelo,
e vas de Cruña ó redor
tecendo un branco mantelo.

Adiós herculina torre;
xigante qu-estas loitando
sempre, co-ese mar que morre
baixo d-os teus pés bruando...

E trás d-as loitas más feras
sempre por un ollo vés;
como si perder temeras
a cibdá que está os teus pés.

Adiós pena da Marola;
pois que te logréi pasar,
mar por mar, ola por ola,
xa paséi por tod-ó mar.

Adiós cruñesas fermosas,
que pol-a calle Reyal
parescedes, tan cheitosas,
pombiñas car-ó nidal.

Inda adiós, cibdá encantiño;
adiós torre; mar, adiós;
Donde me leve o camiño
ésime de lembrar de vós...!

MANUEL GONDELL LINARES

Coruña.

Lugo.

Orense.

Pontevedra.

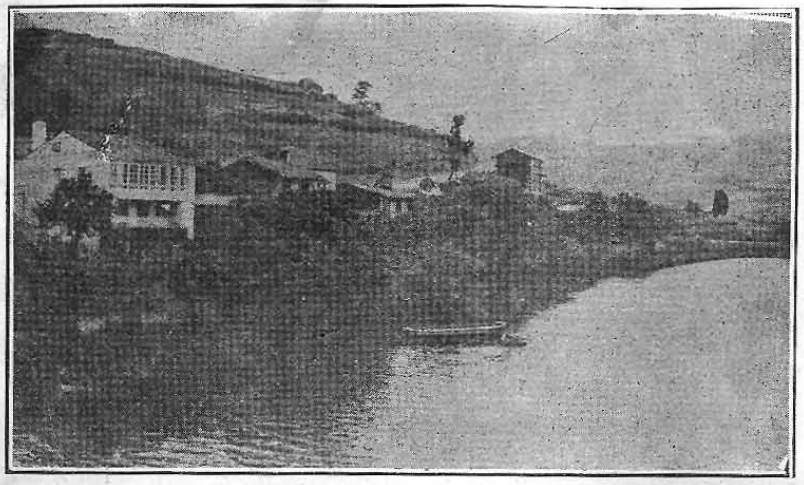

Coruña. Betanzos.—Orillas del Mandeo, camino incomparable de los famosos "Caneiros".

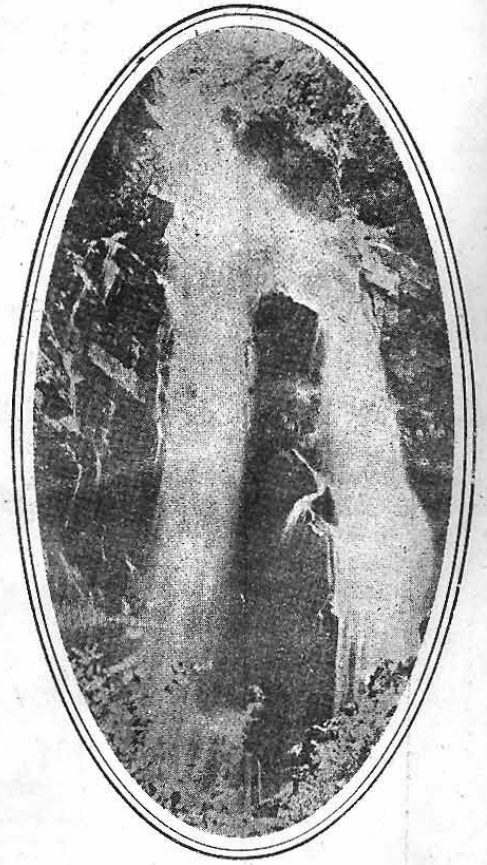

A y-alma de Rosalia
e n-as augas melonia
que cantan veiras e montes.
E di o eco n-a campia:
"Adios rios, adios fontes....."

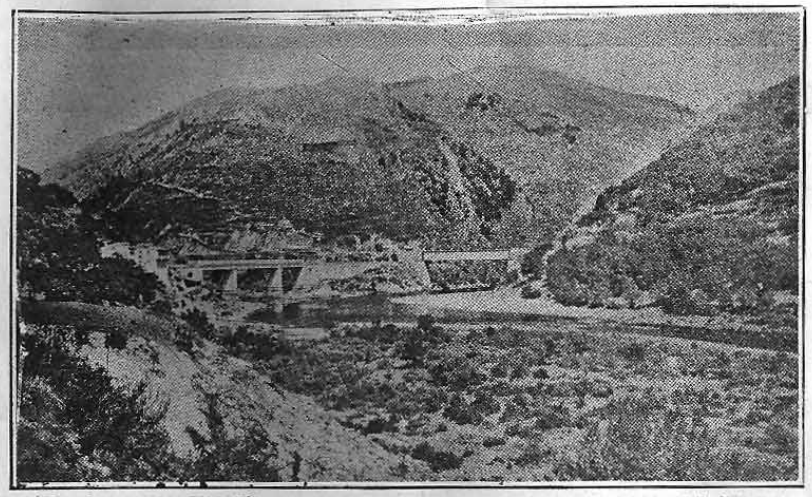

Orense. Los Peares.—Soberbio panorama de Tres Ríos, confluencia del Miño y el Sil.

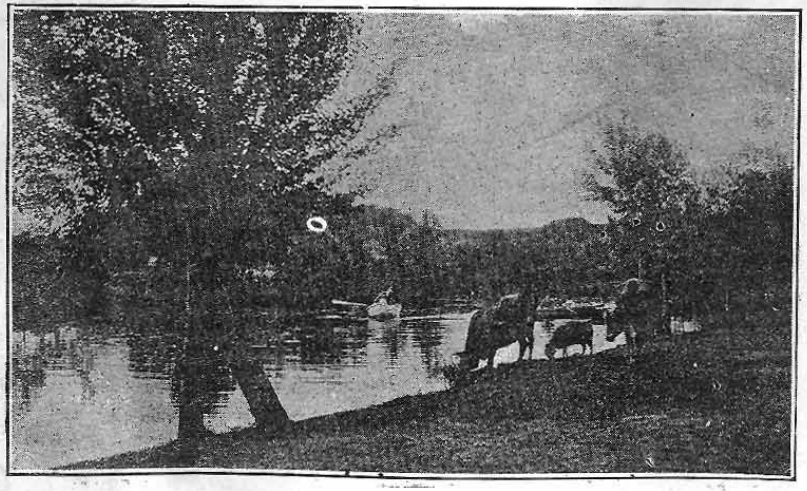

Lugo. Vivero.—Riveras del Landro, musa nostálgica de Pastor Díaz.

Pontevedra. Caldas de Reyes.—Las deliciosas márgenes del Umia, "mainó e límpo coma un espello".

Pro Joaquín N. Aramburu

Los pueblos que se citan como cuna de un hombre, deben de llamarse como éste.

Joaquín N. Aramburu, ha sido festejado en Guanajay, como se merece, rindiéndosele un homenaje justo a un escritor equilibrado e hispanófilo.

Como los homenajes son muy abundantes en la República, desde luego, homenaje más o menos no importa

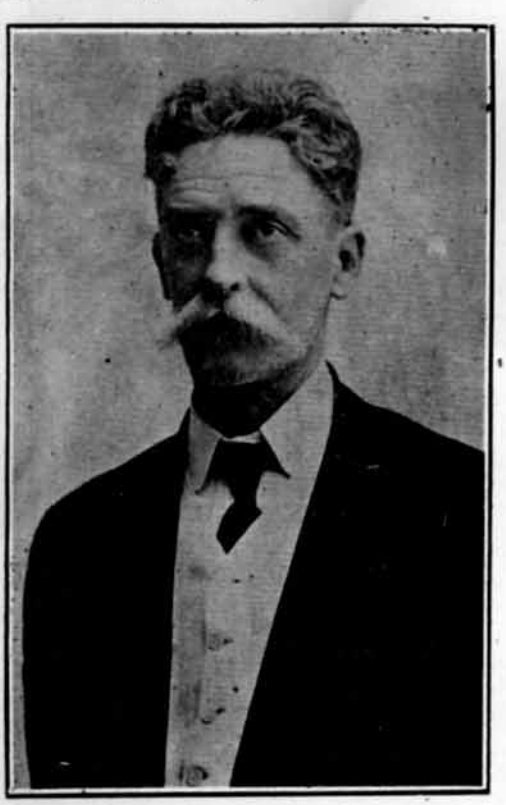

Dn. Joaquín N. Aramburu.—Ilustre educador cubano, a quien su pueblo natal, Guanajay, acaba de rendir un elocuente homenaje.

nada, si de éste, tratándose de un escritor como Aramburu, no surge algo superior al homenaje, que en sí no deja de ser una *conviabilidad amigable* que dirían en México

Pero, como esta clase de homenajes, hechos o rendidos a personas que se lo merecen, son de los que se deben realizar y no estupendas "cañas al aire" para enaltecer al auxiliar de aspirante a pretendiente de una capatacía; es preciso darle a este tributo todo el relieve que tienen los homenajes, que se prodigan a cualesquiera, como si se tratara de los Reyes Católicos.

Y para que el homenaje sea verdadero hay que pedir algo especial para Joaquín. Si estuviera en España a riesgo de lo que dice un cajista amigo mío que tiene manías de grandezas, cuando él ha tenido la manía de ser director y cuatro veces propietarios de periódicos, pediría que lo hicieran Marqués o le concedieran la de Carlos III; pero, como estamos en Democracia, aunque sin pan ni manteca voy a hacer una proposición que espero me secunde mi antiguo y querido amigo, director literario de el ECO DE GALICIA, el inspirado bardo señor Gondell Linares y los centros regionales y toda la Prensa.

No es procurar que sea Representante, porque Aramburu sabe lo que es la política, sus miserias, que enaltece figurones, crea aduladores y envidiosos peores los primeros que los segundos, da la alternativa con los chismosos y nos codea con los pedantes.

Es algo justo, que no se puede decir que lo pido por que adule al señor Aramburu, ni porque deseo su protección siempre estimable, ni su elogio siempre enaltecedor; pus, como amigo es amigo; pero, como escritor hemos andado alguna vez a la greña, aunque reconozco a la fin y a la postre, que sabe lo que hace y, ojalá hubiera hecho igual que él, otro gallo me cantara y no hubiera dado tanto gallo desafinado en el estado de la ideología.

El Sr. Martín Mora.—Joven y popular Alcalde de Guanajay, iniciador del homenaje a D. Joaquín N. Aramburu.

Y esta proposición no es otra que redactar un mensaje al Ayuntamiento de Guanajay—que sin duda alguna será muy bien acogido por su culto Alcalde señor Martín Mora—y el digno Consistorio, que estiman en alto grado al solitario de Capellanías, para que se acuerde, primero poner una lápida a la casa donde haya nacido el genial escritor de *Baturrillos* y segundo, esto lo más interesante, que se cambie ese nombre que suena a *pavo* o *guajalote*, impropio de un pueblo donde la gente nada tiene de guanaja, sino es lista y laboriosa y se le titule desde el año de gracia de 1918, a la villa de San Hilarión, con el nombre del hijo más culto, del pinareño más revelante, del cubano distinguido, de sólida y nivelada mentalidad, denominándola desde la época presente con un nombre que ya es Guanajay, que conoce todo Guanajay y que no es posible nombrar esta villa sin olvidarlo y éste no es otro que el de ARAMBURU.

Pedro Trujillo de Miranda

Nota de la Dirección.

Sin perjuicio de entrar en más amplios detalles sobre el particular, ni que decir tiene que acogemos con todo entusiasmo las buenas y singulares "ideicas" de nuestro querido compañero señor Pedro Trujillo de Miranda.

Creemos, sin embargo, que, ahora que Eva Canel, meritísima y noble como siempre, trae a vueltas otro homenaje más práctico y más urgente de ragalar un bohío", sin guano, por suscripción popular, deberíamos poner todo el esfuerzo en que esta última fuese un hecho, y pronto.

Al Ayuntamiento de Guanajay—y Martín Mora, el joven y popular alcalde, sería el primero en acoger la idea—tocaría luego poner ese broche de oro a la obra que toda la República, estoy seguro, va a realizar, como homenaje merecidísimo a uno de sus más ilustres hijos.

Usted y yo, hemos sido guanajayenses *per accidens*. Los dos sabemos que esa del "bohío" es una idea de primera, de primera calidad. Tanto, como que ha de costar gran trabajo convencer a Aramburu, de que debe aceptarla.

Y a eso vamos, ¿no le parece?

Con muchas gracias, por sus amables frases.

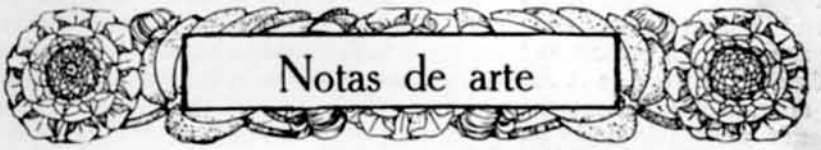

Castor González Darna.—Notable pintor, pensionado por el Gobierno de Cuba, que marcha a España a completar sus estudios.

Entre los pensionados últimamente por el Gobierno para continuar sus estudios en el extranjero, figura el joven pintor Castor González Darna.

No es vulgarmente conocido su nombre, porque oculta sus obras bajo una modestia grandísima que tanto le avalora pero nadie con más méritos que él para ostentar este nombramiento, pues no solamente tiene alma de artista, sino que conoce de antemano cuanto se refiere al arte clásico y moderno, y esto le hará llegar en un plazo breve a completar los conocimientos de la técnica. Darna, recordando el espíritu atrevido de la raza, supo inspirar sus ansias de artista, en el patio de los Leones de la Alhambra, y más tarde, continuando la excursión de arte por Italia, pasó al lienzo de una manera fidedigna el templo de arte más bello de todos los tiempos, la Catedral de Milán.

Darna, es un visionario de todo lo bello, es soñador y bohemio, y en su alma ingenua y buena que hace parangón con su carácter dulce y sereno, parecen que van inspiradas la belleza con que ejecuta sus obras. Los amigos que lo conocíamos en la intimidad y que también hemos compartido con él sus penas, deploramos en el alma su marcha; pero sirva de consuelo a las nostalgias de su ausencia, el hecho de que en época no lejana, legará a esta patria como buen hijo, la gloria imperecedera de las obras que ejecute en sus días de pensionado.

Su partida será en breve hacia España e Italia.

Lleve un feliz viaje el amigo del alma, al que acompañamos espiritualmente todos sus admiradores, convencidos de que dará a esta hermosa tierra, nuevos días de gloria artística.

A. Pizarro.

LA JIRA DE "UNION ORENSANA".

Celébrase hoy, Domingo, como hemos venido anunciando, en "La Tropical", bajo el famoso "Mamoncillo", testigo de cien fiestas amables y jocundas de nuestra Colonia.

Pocas, seguramente, como la de hoy, a juzgar por los preparativos y los entusiasmos que se han puesto en ella.

Rodríguez Doval, el presidente incansable, recogerá esta tarde los lauros ganados en buena lid.

El programa y menú son magníficos. Y, después de "xantar" opíparamente, ellos y ellas, las orensanas gentiles y los orensanos "trangalleiros", bailarán a los acordes de la orquesta de Enrique Peña, añorando quizá momentos mejores, pero brincando y gozando de lo lindo como si estuvieran en el mismísimo San Lázaro.

Las lejanías también tienen sus lenitivos.

El de hoy, para "Unión Orensana", es de los de "ard-ó eixo".

Imos índo...

He aquí el interesante programa:

Menú: Aperitivo. Vermouth. Entremés. Mortadella, Salchichón, Jamón y Aceitunas. Entrantes: Arroz con pollo, Filete de pargo, Ensalada Mixta, Lomo de puerco con papas. Postre: Peras y melocotones, Pan, Vino y Café.

Programa bailable: Primera parte.—Paso doble, Alfonso XIII; Danzón, Milicianos en New York; Danzón, Mala Entraña; Vals Straus, La Duquesa del Bal Tabarín; Danzón, Yo no bailo más, Catalina; One step, Over There; Danzón, Unión Juvenil.

Segunda parte: Paso doble, Chiquilla del alma mía; Danzón, La Nación y La Noche; Danzón, Flor de The; Vals Tropical, El Mío; Danzón, El Servicio Obligatorio; One Step, ¡Oh! Jhonny, ¡Oh!; Paso doble y Jota, X X X X.

Orquesta de Enrique Peña.

"LA AURORA DE LAS SOMOZAS"

Grande es el entusiasmo que ha despertado en la juventud bailadora el próximo gran festival bailable que celebrará esta progresista sociedad de instrucción, el domingo 16 del corriente en la amplia Quinta del Obispo.

La comisión de fiesta que preside el entusiasta señor Antonio Freire Montero, secundado por el secretario señor Cal, así como un grupo numeroso de vocales, no se da punto de reposo ultimando los más mínimos detalles, para que resulte una fiesta sin precedente.

Sabemos que se prepara una sorpresa sensacional a las bellas bailadoras, pero tenemos el encargo de guardar el secreto hasta dentro de unos días que publicaremos el extenso programa que ejecutará la famosa banda regional y la orquesta del maestro Laureano León, y el que consta nada menos que de 32 piezas bailables, sin contar al popular acordeonista Paco de "El Manzanares" que se propone darnos a conocer los más modernos bailables así como varias piezas de concierto, pues cuenta para ello con un magnífico acordeón-piano, encargado expresamente a Génova (Italia) para estrenar en esta fiesta.

La fiesta será un éxito más que anotar en los anales de esta prestigiosa institución.

Muy bien por los socios de "La Aurora de las Somozas".

Rakú.

CLUB GALAICO".

En atento B. L. M. nos invita el señor Higinio González, presidente entusiasta del Club Galaico", de reciente creación, para la matinée que hoy celebra esta sociedad en la Quinta del Obispo.

La fiesta es de inauguración, y huelga decir que en ella se han puesto los mayores empeños.

Por de pronto tocará Pablito Valenzuela, que ha combinado un programa sugestivo en extremo.

Hora: 2 p. m.

Agradecidos por la invitación, y nuestra enhorabuena.

HIJOS DE SAN MAMED DE MOMAN.

Los de San Mamed de Momán celebran también hoy una espléndida matinée, en los bellísimos jardines de Palatino.

Tocará la orquesta de Valenzuela, que ofrece un magnífico programa.

Cuantas fiestas celebra esta entusiasta sociedad, son otros tantos éxitos.

El amable señor José Fernández, presidente queridísimo, tiene la atención de invitarnos por medio de atento besalamano, cosa que agradecemos sinceramente.

Muchos éxitos.

SAN CRISTOBAL Y SAN SALVADOR DE COUZADOIRO.

También esta simpática y popular sociedad celebra este Domingo—Domingo "enxebre" por todo lo alto) una estupenda matinée, en los salones de los Propietarios de Medina, calle 21 y G., Vedado.

Los señores Prieto Cao y José Bouza, presidente y secretario, respectivamente, aseguran que la de hoy será una fiesta como ninguna de animada y brillante.

Muy agradecidos por la amable invitación.

HIJOS DEL PARTIDO DE LALIN

Para el próximo domingo, 16 del corriente, tiene anunciada su jira esta prestigiosa sociedad regional.

Conocemos algunos detalles de la fiesta en prepaarción y aseguramos que quedará lucida y brillante, como todas las que celebran sus entusiastas asociados.

La Tropical, bajo el mamoncillo, es el lugar escogido.

El primer acierto.

Adelante y nuestras simpatías para los de Lalín.

Casimiro Ortas.—Notable y popular actor, que debutará en el Teatro del Centro Gallego al frente de una notable compañía.

En la Muerte del Poeta Gallego Nicanor Alvarado

Fué una noche de espanto:
la negra barca que Caronte guía, detúvose un (momento...
—se oyó un amargo llanto
y un suspiro sin fin... ¡triste lamento
que portaron las alas de un gran viento
a la sima fatal del desencanto!—
... ...
—¿Quién va?—dijo el barquero de la muerte—
y su voz, "en tal calma
sólo a luz de la Divina Suerte
puede saber adónde marcha el alma".
... ...

En la muerta laguna se entreabrieron
los cuerpos de las ondas, rumorosas;
los remos en las ondas se perdieron
y el barquero bogó... Dos luminosas
estrellas, en la noche florecieron.
... ...
Y—¡oh, milagro triunfal!—en la serena
inanidad de aquella noche quieta
—noche de espanto y de temores llena—
sollozaron las ondas una pena
¡y se hizo luz el alma del poeta!

Xavier Bóveda.

Notas Sociales

Centro Gallego.

Esta noche tendrá efecto en los regios salones del Palacio de Galicia, el grandioso baile organizado por la gallarda Sección de Fomento, que con tanto acierto preside el señor Jesús Cendán, y de la que es digno Secretario el señor Jesús Insua.

Dibho baile tiene por objeto recabar fondos para comprar una canoa para el Club Deportivo "Centro Gallego", que ha de dar más gloria y realce a la poderosa Institución.

Enfoermo.

Encuéntrase guardando cama desde hace varios días, mi querido amigo, el simpático joven Millian Neira, culto y dignísimo vocal de la Junta Directiva de la Sociedad Estudiantil "Concepción Arenal".

Convalesciente.

Días pasados tuve el gusto de saludar a mi querido amigo Miguelito Mauriz, activo Secretario de la Sección de Orden del Centro Gallego, el cual ya casi restablecido de la dolencia que le tuvo guardando cama en "La Benéfica" hállase de nuevo al frente de los negocios de su acreditada sastrería "Casa Mauriz".

Aprovechando esta oportunidad el cronista para comunicarlo a sus numerosas amistades.

Baile de las flores.

¡Cuántas flores!... Todas prendidas de la cúpula bajarán formando unas con otras guirnaldas de flores de muy sugestivos colores.... Flores...

Me refiero al grandioso baile de las Flores que tiene proyectado celebrar la Vanguardia Gentil, que preside el correcto y caballeroso D. Manuel Canto.

Ese día el legante salón de Fiestas de nuestro Palacio Social, nos parecerá un Jardín de la Edad Media pues ya sabemos que para elegancia de algo bello e ideal, la Vanguardia Gentil adorna con una maestría no igualada.

Un "baby".

Sonríe la alegría en el hogar de los jóvenes esposos Consuelo Alvarez y José María Arango, con el advenimiento de una bella criatura que los colma de venturas.

Mi enhorabuena.

Genarito Pérez Alzina.— Primogénito de los distinguidos esposos Pérez Santos-Alzina.

Enfermo.

Hállase guardando cama, desde hace varios días, nuestro querido amigo y compañero en la Prensa el Sr. José B. Alvarez Acevedo, Director de la importante "Revista Asutrias".

Aunque la enfermedad no revista caracteres de gravedad, hacemos votos por el total restablecimiento de tan querido amigo.

Manuel Salgado

Correo de Galicia

CORUÑA

—Volvió a reunirse en el despacho del gobernador civil, la Junta provincial de Subsistencias, para continuar el examen de los datos aportados por los almacenistas de los diferentes artículos de consumo, relativos a las existencias de éstos y a la revisión de las tasas.

Con este fin habían de remitirse aquellos datos a la Comisaría general de Abastecimientos.

—Estuvo en el Gobierno civil la comisión de conductores de automóviles de Santiago, que vino a la Coruña, según dijimos en nuestro último número, para ver de resolver el conflicto planteado a las Empresas de automóviles con la limitación del consumo de gasolina y la carestía del sustitutivo de la misma.

—El guardia municipal Fidel Simanuga, sorprendió a unos muchachos cometiendo un robo en un almacén que D. Vicente Nieto tiene en la calle de Cordelería.

Uno de ellos, llamado Germán Rubianes Ramos, de doce años, penetró en dicho almacén por una ventana, y echó a la calle donde se hallaban otros dos muchachos compañeros de él, veintitrés sacos vacíos y tres kilógramos de habichuelas.

Apareció allí entonces el citado guardia y al verlo los dos rateros que se hallaban en la calle, huyeron, abandonando los sacos y las habichuelas.

Se detuvo al Germán Rubianes y llevado a la Inspección de Vigilancia declaró que los que le acompañaban en el robo son Manuel Pardo y otro a quien solo conoce por el "Cacique".

Fueron estos los que le propusieron ir a asaltar el almacén.

—También resultó muy concurrido el entierro de nuestro estimado convecino dos Juan Castro No, figurando en el duelo muchas personas.

A la viuda e hijos del finado tributamos nuestro reiterado pésame.

—Recibió sepultura la bella y virtuosa joven, Consuelo Blanco Celeiro, hija de nuestro buen amigo D. Manuel Blanco, concurriendo al entierro numerosísimos amigos de esta apreciable familia.

—También se efectuó y estuvo muy concurrido el entierro del cartero D. Antonio López Senra, cuyo cadáver fué acompañado al cementerio por muchas personas que apreciaban al finado.

—Causó gran sentimiento en esta capital el fallecimiento de la señorita doña Rosa Ampudia y González del Valle.

La finada gozaba en La Coruña de grandes simpatías, y era muy estimada por cuantas personas se honraban con su amistad.

Hallábase emparentada con estimables familias de esta localidad, entre las que se cuentan la de los generales D. Juan y don Francisco Ampudia y López, amigos nuestros muy distinguidos, a quienes, como a los demás familiares de la finada, enviamos la expresión sincera de nuestro sentimiento.

FERROL

—Celebróse la Fiesta del Arbol con la solemnidad acostumbrada, amenizándola las músicas de Zamora e Infantería de Marina.

Concurrió al acto el primer teniente de alcalde, D. Andrés López Suevos, con los concejales señores Cánovas, López González, Lloveres y otros.

Representó al Marina el capitán de navío D. Joaquín Fontán, y asistieron por el Ejército, el teniente coronel de Artillería D. Franisco Junquera, y por el clero, el párroco de San Julián, D. Manuel Montes.

Antes estas autoridades, niños de las escuelas y hospicianos, la monísima niña Palmira Vez, de ocho años y medio, perteneciente a la escuela de La Graña, cuya profesora es doña Basilia Traba, pronunció un extenso y elocuente discurso, basado en lo que significa la Fiesta del Arbol.

A la terminación se le felecitó, y el concejal señor Cánovas propuso al alcalde la concesión, como premio, de una cartilla de 25 pesetas.

—La Junta de Gobierno del santo hospital de caridad, obsequió con una comida íntima, celebrada en el "foyer" del teatro a la Junta del Club Recreativo y representantes de la prensa diaria y de esa caital.

Al descorcharse el espumoso vino, el señor Naya, en representación de la mencionada Junta de Gobierno, manifestó que, en nombre de aquélla, daba gracias muy expresivas, no sólo a la expresada Junta del Club, sino también a la prensa, por su valioso e incondicional concurso en pro de los intereses de los pobres. Añadió que los rendimientos del teatro durante el año que finalizó, fueron satisfactorios, y no dudaba que unos y otros habrían de continuar coadyuvando en esa labor para los desamparados.

—Al enterarse el digno y prestigioso diputado por este distrito, D. Angel García Valerio, querido amigo nuestro, del proyecto que se abrigaba de obseqiuarle con un banquete popular, por su triunfo, rogó encarecidamente fuese aplazado hasta su regreso de Madrid, y entonces, si sus gestiones en pro de los intereses de esta localidad y de la región, le hacían acreedor a tal homenaje gustoso lo aceptaría.

LUGO

—A causa de los temporales de estos días se hallan suspendidas las obras de la plazuela de Santa María.

Tan pronto el tiempo mejore se comenzará el derribo de la casa número 4 de la calle de la Alameda.

—En la estación del ferrocarril de esta capital, ocurrió un sensible suceso.

El guardafreno del tren número 1443, Pegerto Quiroga Barreiro, hallábase a la puerta del furgón de pie y al unir dicho furgón al tren, después de algunas maniobras, el topetazo hizo vacilar al guardafreno, cayendo a la vía.

Sufrió tal contusión en la cabeza que en el acto comenzó a arrojar sanre por boca, nariz y oídos.

Avisado el médico señor García Varela, apreció en el contusionado una intensa conmoción cerebral, sospechando la fractura de la base del cráneo.

En una camilla fué conducido al Hospital el infortunado Quiroga, que horas después, fallecía en aquel establecimiento.

Era un joven soltero, de 26 años, natural de Layosa, en el ayuntamiento de Bóveda, y que tenía su residencia en la Coruña.

—El adelanto de una hora en los relojes no se verificó en esta ciudad hasta el día 15 de Abril, tendiendo la medida a disminuir el consumo de carbón.

—El acaparamiento de la patatas, intentado en el mercado ayer por varios traficantes, produjo gran re-

vuelo entre los compradores, que se veían burlados sin poder adquirir aquel artículo indispensable para el consumo de los particulares.

Tuvo que intervenir la guardia municipal, para acallar las protestas del público, que iban adquiriendo proporciones de tumulto.

—Encuéntrase enfermo el oficial de Hacienda don José Fontán.

—Por el Juzgado de primera instancia de Madrid, Centro, se emplaza a los que se crean con derecho a la herencia de doña Josefa Pereira Moreira, de 40 años soltera, natural de Villadonga, que falleció últimamente en la Corte.

—Tuvimos el honor de saludar a nuestro particular y distinguido amigo, D. José Soto, Reguera, quien nuevamente ha sido elegido Diputado a Cortes por Vivero. Le felicitamos.

—En el vapor Alfonso XIII, que salió el 7 del actual del puerto de La Coruña, embarcaron nuestros buenos amigos y suscriptores, D. Jesús Pérez Novo, D. Crisanto Otero y D. José López. Les deseamos una feliz travesía.

—Cumpliendo lo dispuesto en la R. O. de 6 de Diciembre de 1917, se reunió en Lugo la Junta general de Farmacéuticos de la provincia, aprobando el Reglamento por que han de regirse, y nombrándose la Junta de Gobierno siguiente: Presidentes, D. Tomás Pérez Varea; Vocal 1o., D. José Plá Zubiri; Vocal 2o., D. José Pedrosa; Vocal 3o., D. Francisco Bosanta Silva; Secretario, D. Julio Iglesias Fariña; Contador, D. Francisco Alfonso Prado, y Tesorero, D. Carlos Alonso Hortas.

—Una R. O. del Ministerio de la Guerra, dispone que los individuos llamados a servir en filas, que tengan la carrera de Medicina, Farmacia o Veterinaria, sean nombrados auxiliares del ejército, despues que hayan recibido la instrucción, quedando a las inmeditas órdenes de los jefes de Sanidad o Veterinaria de las regiones respectivas, para ser destinados donde sean necesarios sus servicios, percibiendo, en este último caso, la gratificación de 75 pesetas mensuales, además de su haber.

ORENSE

—Dicen del pueblo de Sejalvo, que debido a resentimientos antiguos, Manuel Iglesias Freire, hizo un disparo contra su hijo político Fernando de los mismos apellidos, el cual resultó milagrosamente ileso.

—Entre los acuerdos tomados últimamente por los regionalistas se halla el de recomendar a Cambó la necesidad urgente de pedir la construcción de un ferrocarril de Orense a Zamora; razonando la necesidad de esta construcción, no solo por el interés regional de dichas obras, sino por el internacional, ya que facilita el acceso de Europa al puerto de Vigo, cuya proximidad al Canal de Panamá lo hará en lo futuro camino de América.

—En Viana del Bollo, fueron detenidos Venancio Rodríguez Alonso y Manuela García Incógnito, vecinos del pueblo de Lidroso, en aquel partido, que acompañaron en el tren a Manuel Rodríguez Alonso, abandonándole en un retrete de señora de la estación de esta capital.

Los detenidos fueron puestos a disposición del juez de Viana.

—La prensa de Orense publica algunos nuevos detales del suceso misterioso de que ya dimos cuenta, referente al hallazgo de un mudo en el retrete de señoras de la estación del ferrocarril, con los pies mutilados.

De las averiguaciones hechas por la benemérita en Vigo, resulta que según declararon los viajeros Vicente Carrillo y Félix Latorrre, de Vigo, en al estación de Orense han visto a un matrimonio descender de un coche de tercera, llevando en brazos al imbécil abandonado después.

Los citados viajeros, en unión de otros, dijeron que el matrimonio y el tonto montaron en el tren en Monforte, trayendo billete desde la Rúa y que al apearse en Orense no habían vuelto a montar.

Estos datos han servido al parecer para capturar al referido matrimonio en Viana del Bollo, segun hemos dicho.

—En la estación del ferrocarril robaron de un vagón 16 reses vacunas.

Se comenta la audacia de los ladrones.

—D. Antonio Diéguez Novoa, ha sido nombrado representante del arriendo de las contribuciones en esta capital.

Dicha plaza se hallaba vacante por fallecimiento de D. Luis Iglesias que la ocupaba.

—El Ayuntamiento de Castrelo del Valle, ha creado una feria de ganado vacuno y cerda que ha de celebrarse el día 22 de cada mes.

—Asciende a 12,050 pesetas la suscripción iniciada para sostener en el pan de centeno el precio de tasa.

—En su casa de Ribadavia, falleció, después de haber recibido los auxilios espirituales, la virtuosa señora doña Carmen Freijido Dávila, esposa del comerciante D. Rogelio Dominguez, e hija del acreditado corredor de vinos de esta comarca, don Antonio.

La triste noticia causó gran pesar aquí, dadas las muchas simpatías con que la finada y sus familiares cuentan en la buena sociedad ribadaviense, además de ser una bondadosa y amable señora, y buena esposa y madre excelente.

Muere joven y deja una niña de pocos meses de edad, que era el encanto de aquel hogar, hoy desolado por la desgracia que le aflige.

Nosotros, al expresar nuestro sentimiento a las familias de la llorada señora especialmente a su esposo y a sus padres, lo hacemos extensivo a sus hermanos y más parientes, actualmente residentes en la ciudad herculina, y elevamos una oración al Señor por el descanso de su alama.

PONTEVEDRA

—Es muy elogiado en Pontevedra el proceder de la actual Junta Directiva del Liceo Casino, que ha prescindido absolutamente de los ingresos que podría proporcionarle la explotación de los juegos prohibidos para atender a los gastos de aquella distinguida sociedad.

—En los recientes exámenes celebrados en la Comandancia de Carabineros de esta ciudad, han sido declarados aptos y aprobados para su ascenso a sargentos, los cabos de dicho instituto Eladio Fernández Cabrero, Andrés Alvarez Fraiz, Cándido Regidor Postigo, Manuel Barreiro González y Pío Vázquez Fernández.

—Ingresó en la cárcel de Redondela el joven Manuel Garrido Soto, domiciliado en Pazos de Borbén, autor del robo efectuado en la capilla de la Virgen de la Peña de Francia, sita en la parroquia de Sotomayor.

—En Gondomar ha sido mordida por un perro rabioso la niña Saladina Franco Iglesias, la cual ha sido sometida a tratamiento en el Instituto Antirrábico que dirige en Vigo el doctor Saéz Mon.

En favor de esa niña abrió una suscripción el comerciante don José Fraga, de Gondomar, cuya suma asciende a 101 pesetas.

—Los fabricantes de pan de esta capital han señalado los precios definitivos de expendio de dicho artículo. Costará cada pieza de 300 gramos, 20 centímos; el kilo 50 centímos y 55 todo el que no llegue a él.

El pan llamado de familia se venderá a 55 centímos el kilo y a 50 todas las cantidades que pasen de ese peso.